明治卅九年十月廿四日第三種郵便物認可
郵政局特准掛號認爲新聞紙類

盛京時報

癸酉八月十九日
昭和八年十月八日
西曆一千九百三十三年

本報價目 本埠每份每月一圓一角（國幣） 外埠郵費在內每份每月一圓三角（國幣） 零售每份五分（國幣） 廣告刊例每行十三字一日一圓（國幣）長期另議
發行人 編輯人 印刷人 發行所 奉天 盛京時報社
各埠支社

時論

中國統制經濟之考察

自財長宋子文氏返國發表其「統治經濟」主張後。未幾當局即有擴大全國經濟委員會組織之決定。而南京電訊。復有全國經委會現正草擬統制經濟計劃之消息。綜計宋氏之重履國門。迄今僅及一月。而統制經濟業已由呼聲而漸入於實踐之階段矣！

考所謂統制經濟。原爲計劃經濟形態之一。此制首倡於蘇俄。而以五年計劃爲藍本。其中心目的。係革除生產過程中之無政府狀態。代以有計劃之生產。消極求國內消費生產之均衡。積極求國際市場之角逐。吾人竊讀其內容。舉凡一切與經濟有關之問題。靡不羅列。其規模之擴大。直爲整個蘇俄之活體！此種計劃經濟。臨以所謂無產階級專政與史丹林之獨裁。推行數載。猶有工業與農業間的「剪刀式」之矛盾。而尚待於第二次五年計劃之補充。與蘇俄政體相反之列強各國。以資本主義內在危機之發展。昔日之自由競爭主義。已爲生產制度之障礙。爲謀其本身存在。遂亦於量之方面模仿蘇俄。提棄其社會主義成分。而加強經濟的國家主義色彩。且以暢近「布洛克」經濟思想之發展。於是乃鼓勵於統制經濟之一途。力矯放任之頹風。而伸張國家權力及於每個經濟組織之細胞。如意大利之改組意國商業銀行。操全國最大金融機關之實權。即其一例。一九三一年八月二十三日阿姆斯德丹所召集之資本主義計劃化之國際會議。亦嘗散佈此種思想之籽種。本年六月間。德國社黨外務局長委爾納藏慈。當其說明對外商業新政策時。曾云。「國家的經濟個體。必須再准許它們有優越的權柄」復鵠力數陳統制經濟之重要。頃近美國之嚴厲運動。亦遵此種指標而邁進。而英。法。日本諸國家。其經濟結構。尤循此逐漸蛻變。於是政府乃經濟單位（Economicunit）之經濟哲學。遂風行全球。而令一般法西斯化之列強。沾沾自喜。企圖一温「商業帝國」之舊夢！

後商業合理化之運動。未嘗不彌漫於各國。傳誦一時。然其施行之結果。恰成相反之教訓！近日採行統制經濟諸國家。其工業生產雖有驚人之進步。惟透視其工業各部門。鑄鐵生產與冶鐵工業。則超出一般工業之數字。而指明軍事工業之特別擴張。此寧非暗示吾人。統制經濟之前途。正對未來第二次世界戰爭之遠景！至由此而引伸之通貨膨脹。表面雖使農民債務之實值減低工業與農業之「剪刀」矛盾縮小。然其實質。不僅使工人實際工資減低。即廣大市民階層之銀行存款與窖藏貨幣。亦失其價值。造成小有產者之沒落。故其最後之結果。引起國內與國外市場之縮小。爲求市場之擴大。勢必佐以戰爭之狂熱！

吾人今姑暫置其流弊而弗論。即退一步承認統制經濟爲中國起死回生之藥劑。然亦有數種出品供吾人之選擇。追踪蘇俄歟？景從希德勒歟？模仿意大利歟？效法羅斯福歟？抑於此四者而外旁求孫中山先生遺教中之國粹歟？凡此前提。似須確定。且縱確定此前提。以中國目前之經濟組織與政治形態。方之歐美列強。實令吾人不能不憾於若干必需條件之欠缺！蓋以經濟言。全國之金融與工農各業。悉受列強層層束縛。不能獨立發展。以政治言。號令雖出都門。而偏僻各省仍有類似封建諸侯之割據。益以民生凋敝。國力貧困。全國生產與消費之數字。向無儀密之調查。而人口資源尤鮮正確之統計。交通梗塞。幣制紊亂。列強蹂躪於邊疆。共黨跳梁於腹地。故此萬應靈符能否治療中國病入膏肓痼疾。實爲絕大之疑問！

雖然。毋因噎廢食。而不即時確立以大多數國民利益爲依歸之經濟大計。匪特不能走向民族更生之前途。且將重遭帝國主義更大之宰割！然徒以東施效顰爲能事。結果忽視當前困難之排除。亦不過重演歷史之悲劇而已！

東方的異彩 波蘭文化猛進（上）

波蘭通訊，茲將最近關於波蘭文化消息，特分別介紹於下。

(一)關於文藝者 波蘭文學作傑，在一九二八年至一九三二年，五年之中，譯成外國文者有一七六種之多，捷克文第一，法文次之，意大利文居第三位，意對波蘭文學，近來特有興趣。次則推俄文與烏克倫文，此兩國中盛行者，爲關於工人生活及社會問題之作品，因之蘇俄所崇拜之波蘭作家，當推斯楚格，謝諾素斯基，卡登班斯基，達布羅斯卡夫人等，波蘭文學家之最受國外尊重者爲辛克維，其是波蘭最偉大之愛國小說家，有五十三種譯本俄國盛鐸斯基，有四十四種，雷蒙二十二種，謝諾素斯基十二種，俄是斯卡瓦十一種，以最近統計觀之，斯拉夫文學之譯成外國文者，俄國文學而外，波蘭文學，實居第二位。

外交部長柏克氏之夫人，發起於十月間在華沙開一波蘭文展覽會，全地球各隅送到富麗皇羊之裝本甚多，展覽品極爲豐盛，究報柯城之文學獎金，決定國家文化之最優之著作，給予獎金以致鼓勵。

海之頌揚在羅斯維山燈塔之側，舉行一盛大莊嚴之儀式，波蘭全國向有名作家歌詠大海之詩人仟諾蒙斯基致敬意，沙瓦斯基部長代表政府致詞及其他演說後，提議將一航海燈塔，更名仟諾蒙斯基燈塔，并立一臨時紀念牌敘理其權塞，軍特中述波蘭全國對於海有深切之心愛，殆波蘭在海上之有否出路關繫國防之安危也展覽會國際相片展覽會於上月在克那柯舉行有五千以上作品，美國捷克兩國最多，國際木刻展覽會本月在華沙舉行甚引起國外之注意，英，法，德，美，奧，比，坎拿大，西班牙，捷克，荷，意，瑞，匈，瑞典，列通尼，羅馬尼，布爾加，以及日本等國，均誇有陳列品，本年十一月決定在蘇俄開一波蘭美術展覽會，波蘭政府已派克那柯美術院長亞諾淇氏爲籌備專員，赴莫斯科與蘇俄政府接洽，又在羅馬舉行之國際宗教美術展覽會波政府已參加陳列，近代宗教建築趣向之相片圖表等，政府外，波蘭美術家亦有以個人資格參加。

穆索里尼半身石像，由一波蘭女雕刻家史提列立卡夫人爲之雕刻，將近完成，意首相曾爲之一作樣數次，史夫人史氏，會爲德畢蒙公主，皇太子夫人造像穆氏此相將置於航輪海洋號之上之上此作品，甚得意與論良好之批許。

中國徵洋米進口稅 步驟待商討 行政院即召五部會議

南京訊，徵收洋米進口稅問題，行政院定日內召集財政實業內政交通鐵道五部開會，討論進行徵收步驟，討論要點，(一)國米價格低至若何程度，應徵洋米進口稅俾資擔應增若干，(二)國米價高漲至若何程度，應取消徵收洋米稅，使外米進口，(三)國內稅收，應如何取締洋米進口，商討一切實標準，以便實施。

漢口舉行會議 決定匪區善後辦法 軍事完成注意政治

漢口通信，豫鄂皖邊區殘匪自劉鎮華下令總剿後，漸呈崩潰之象，除以主力集中商城圖最後掙扎外，黃麻經立各縣，似已肅清，各地交通，亦相繼恢復，最近劉又調遣重兵向商境剿匪，爲第三次總攻擊，劉自領之六十四師，及劉茂恩之第十五軍，宋天才之七十四師各担一面，所有瓦廟基，四道河，高家沖，陳家山，斷石嶺，紅毛尖，豹子岩，大佛山各處匪巢，均先後攻破，沖開赤匪最後防線，二十日始吉國赤匪總根據地之湯滙，匪以存亡所關，悉力拒戰自二十日起，相持至七晝夜，二十六日，匪卒不支，湯家滙遂爲六十四，七十四，兩師，血戰收復，該匪爲僞二十五，二十八，兩軍之混合體，在二次總剿後，尚存一萬餘人，斷石嶺，大佛山，湯家滙諸役，死傷殆半，槍械糧米，亦損失不貲，僞三方面軍及僞獨立師，現向皖增援，但該股亦係被葬軍擊破之殘餘，並非精銳難卒蕩而來，終必崩潰，劉鎮華以軍事將告完成，亟須注重政治，擬在鄂東之宋埠，召開會議，討論進行何成濬張羣等交換意見，遂決改在漢口舉行，劉于二十七日偕孫連仲抵漢，適何已于是日赴川，乃于二十八日與總部參謀長曹浩森，省府主席張羣，綏署參謀長楊揆一等，會商一切，對于邊區善後，決定三項辦法，(一)武裝移民，將逃亡民衆一律招撫回籍，予以訓練俾得武裝自衞，(二)改良教育除遵照蔣委員長所定辦法徹底實施外，並斟酌他方情形，自兒童着手，推及成人，匪化人民，送感化院感化，(三)由劉鎮華通電各方，歡迎工人學生前往收復匪區，實地考察，俾明瞭赤匪之罪惡，一致爲反共之宣傳，參加再度會商，據劉鎮華談稱，邊區殘匪，現僅存四千人，多係僞赤衞隊，極技不過半數，商情自不甚鬆，惟善後則千頭萬緒，不能不預先熟籌，換言之，軍事力量，現已完成七分，而政治推行，正待努力，頃與會參謀長張主席，問有辦法，俟再度商決，即赴防實施云云。

貴州內亂復起 猶國材王家烈部激戰

廣州通訊，黔省王家烈，猶國材，兩部勢力，迭爲消長，戰爭循環，黔局亦鮮有寧息，最近王家烈主政，猶部養精蓄銳，并聯合李可達部，實力驟增，猶部車鳴翼軍日前會在銅仁一帶，與王家烈軍廖懷忠部發生激戰，據王家烈駐粵代表稱，銅仁一役，猶部已被擊潰，戰事早告結束，但最近此間又接猶國材來電，稱告銅仁一役大獲勝利，是否黔局在此混戰中，前途變化如何，尚未可逆料，猶國材來電照錄如次(銜略)頃據車師長羽如電稱，奉紹武(王家烈)之命，突於寒日并力猛攻銅仁，爲迫於正當防衞計，聯絡師長李揩揮可達兩部同時夾擊，激戰兩晝夜，將敵全部擊潰，并在漾水蟠山塘及銅仁附近，繳獲敵槍千餘枝，敵俯死傷約二千餘人，溺死者在兩營以上，廖懷忠曹某幾被生擒，現正向銅遠方面跟踪追擊，中等語，若王紹武輕啓釁端，甘冒不韙，就兩患堪當可憫兒，王部受此挫折，雖保不變本加厲，擴大戰端，則和平遙矣，業飭其就地防戰靜候本初衷，[illegible]并電陳請公請示機宜外，特電奉聞并乞見示猶國材叩。

南京內部調查 中國人口

南京訊，內政部以全國人口總計，在目前形勢之下，亟應積極舉辦，以便將來實行徵兵制度，方有標準，記者晤及該部主辦之某君，據稱，本部主辦全國人口統計，在戶籍法未實施前，關於戶口調查等事務，仍令各省縣照舊進行，依限報部以憑考核，因戶口調查及人事登記，爲輔助內務行政統之中心工作，本部前頒戶口調查統計報告規則，及人事登記暫行條例，施行已久，復經迭催飭屬趕辦，惟以災變頻仍，遂致此項工作，阻碍橫生，未克普量推行，有已辦而復輟者，有僅舉辦一部份，而未完全者報者，有調查與登記，均未舉辦者，本部現已依據戶籍法釐訂施行細則，及各種書表冊簿程式草案，俟於目前呈送行政院審核，一俟核准，即當公佈施行云。

本日三大版

河北預防 虎疫入關

津訊，華北戰區救濟委員會急賑組，因據報載關外遼寧方面，發生鼠疫死亡人數，已達二百餘人，惟恐傳播愈烈，侵入實境，亟應急籌預防，該組除通知出發各縣衞生巡察隊，乘警並顧，設法防範，以杜漸微外，並函請省政府，迅籌辦法，防止流行，昨省府據呈後以此項疫症，傳染甚劇，星火燎原，蔓延最速，已即電飭北寧沿線各縣長，嚴加注意預防，俾免侵入實境云。

長江水勢大退

滬訊，近日揚子江上游，水勢大退，在上星期內，宜昌上流之江水，更一瀉直下，一日之中，有落減至一丈餘者，湖南長沙，退落更甚，據本埠各輪公司接得長沙急電報告，本月二十五日，該埠水勢，已退到祇留一尺九寸，甚爲向所罕聞之事，遂致湖南水面交通，均受退水影響，悉行阻斷，湘商班內各江輪，已由行停航滬上太古公司上海長沙班直放船，自得到落水之訊，亦將該路江輪停駛，從昨日起，已經拒收長沙出口貨矣，宜昌水亦退落，但尚有十九尺，漢口水勢雖日亦逐步下落，已自二十七尺退至二十三尺五寸矣。

大阪商船出帆
●開往門司神戶大阪（上午十一時開）
▲貝加爾丸 十月七日
▲西亞得爾丸 十月八日
▲亞米利加丸 十月九日
▲烏拉爾丸 十月十日
▲哈爾濱丸 十月十二日
●開往天津（到塘沽止）
▲江龍丸 十月十八日
▲志摩丸 十月六日
●上海福州基隆高雄（下午三時開）
▲福健丸 十月十四日
▲盛京丸 十月廿三日
特票發售處 滿鐵沿線各站及各埠日本國際觀光局
車船連運票（往復票火車減二成輪船減一成通用期限兩個月）大連門司神戶間輪船票（買往復票返程票價可減二成通用期限參個月）發售
▲專屬貨物代辦處 各地國際運輸株式會社
大阪商船株式會社大連支店

阿波共同汽船出帆
●開往芝罘威海衞青島（下午七時開）
▲十六共同丸 十月八日
▲廿六共同丸 十月十七日
●芝罘威海衞仁川
▲卅六共同丸 十月十一日
●開往天津
▲長山丸 十月 日
●開往仁川鎮南浦
▲長山丸 十月十七日
●開往芝罘
▲十八共同丸 十月七日
●開往仁川
▲廿六共同丸 十月七日
大連市山縣通
阿波共同汽船會社大連支店
電話五〇〇〇 六八〇九 一一番

大連汽船出帆
●青島上海行（上午十一時開）
▲大連丸 十月十日
●天津行（至塘沽止）
▲天沙丸 十月七日
▲長平丸 十月十日
●龍口行
▲龍平丸 十月九日
●長崎基隆高雄行
▲山東丸 十月十日
●新潟伏木敦賀行
▲河北丸 十月七日
●安東行
▲天潮丸 十月十一日
●大阪神戶行
▲龍鳳丸 十月八日
●芝罘威海衞滿洲雄基
▲遼河丸 十月七日
船票發售處 日本國際觀光局奉天分局 日電二三九一四 八六一三
全 大和旅館出張所 （日電四六〇一）
全 城內出張所 （日電三五〇三）
哈爾濱新京（長春）外各地日本國際觀光局分局
大連汽船株式會社

三惠通行出帆
●開往芝罘威海衞仁川
▲利通號 十月九日
●開往大阪
▲惠康丸 月 日
●開往安東
▲神福丸 月 日
●開往芝罘
▲神祐號 月 日
▲福壽丸 月 日
▲志康丸 月 日
●開往門宇今尾
▲照國丸 十月十五日
●開往青島
▲松浦丸 月 日
電話二一八、三八五二
惠通行

鶴岡煤礦公司通告
案查本公司應付股利業經本年九月九日股東大會公決所有十八年應付股利如數照付至十九二十兩年股利一俟籌有的款再行開付務請各股東於本年十月一日起於三個月內持股票及存款執據等來司領取於股票上加蓋滿洲國年月日戳記其僅持有繳款收據尚未換領股票者請攜帶證明文件來司同時換給股票以昭核實以上所論領息或換股票均請攜帶圖章以憑驗留印鑑再查本司辦理股票登記一案由本年三月一日起先後約訂三個月爲期已經登報通告在案而各股東未來登記者仍居多數長此遷延不獨於本公司整理困難而各股東亦顯然棄權茲經股東大會議決再爲登報通告限三個月內登記（自九月廿五日起至十二月廿五日止）期滿仍未登記者其股權即由公司代爲執行保管務希各股東勿再遲延自誤股權爲特此通告
本公司地址哈爾濱道裡三道街一號

瓦房店分社啓事
逕啓者敝分社前任社長業已他就經本社委敝人爲瓦房店分社長希各界諸君嗣後有事請與敝人接洽可也此啓
瓦房店分社長李東璐謹啓

錦縣電氣股份有限公司公告
本公司爲謀展事業整理營業起見豫先通知招集臨時股東總會至期務請蒞會爲盼
提議事項 一、改正章程 二、董事監察員之缺員補充 三、整理債務
開會時期 大同二年十月十日上午九時
地址 本公司會議室
大同二年九月七日 錦縣電氣股份有限公司啓

根治淋病永不復犯 新發賣之A得利德
A得利德 各藥店皆售 價 1.20 2.50 5.00 15.00
總發賣 大阪盛大堂製藥所

醫療藥品 注射藥品 醫療機器 繃帶材料
奉天小西關大街路南
大同大藥房
日話四三三九番 滿電二一六五番

感謝良醫葉季紅大夫
鄙人次子邦後日前患喉痧重病數日間水穀不進勢甚危急幸經葉季紅大夫診治僅服葯兩劑即獲痊愈又春初四子乳名小虎患猩紅熱重症亦於旬日間經先生治愈眞不愧當代之良醫也鄙人感激之餘特此登報鳴謝并告患病之家幸勿交臂失之也
陳塵隱謹啓
醫寓 奉天南市場對過維新旅社 大西邊門外路北十二號 電話三三四八號
分診所 奉天商埠地九緯路西三經路北鄰里八號 鴻育堂 電話三三五一號

本報添設分館啓事
本報爲便利閱戶暨消息計特在彰武縣設立分館一處委朱禹忱以經理所受實爲訪員凡有接洽報務事宜者就近向朱紆二君接洽可也此佈
盛京時報營業部啓

熱河省承德縣純容寫眞館開辦營業啓事
逕啓者自滿洲國成立以來工商事業日見發展爲應日滿各界之需要起見敝館不惜重資特由東洋採辦各種材料聘請高等技師所有美術照相放大縮小無不精巧力求完備茲定於國歷十月一日正式開幕特此登報週知如蒙惠顧無任歡迎
本館主人章濟民謹啓

薔薇美人牌

別珍 璉子絨 海豹絨
大阪市西區南堀江豊丁目 小林歡治商店 電話櫻川一一七八番

黑鉛 化銅罐 各種粉末
敝製造所爲便利滿洲各位鐵工業者計對化銅罐及各種黑鉛有關事項顧承接洽既經切實整復價格便宜深信有此設備之必要謹此廣告周知愛顧諸君光臨是幸
一經函索即贈樣本
大連市桐野町六〇番地
滿洲坩堝製造所
電長九四三四番

九有城 鐘表大王
有城
奉天有城鐘表行
物美價廉 誠實克己
總行城內鐘樓南 支行日站千代田
(滿)電話二一七一二號

熱河省承德縣石橋大街 稻香村
遷移重張廣告
自製各樣糕點 中秋月餅 應時禮品發莊

哲記聲明遺失摺據支票及印章作廢
逕啓者敝人持有滿洲交通銀行開立哲記摺頭第三四八號存摺一扣計存入洋肆千肆百陸拾柒元零參分並有空白支票號碼自二六九八四〇號至二六九八五〇號止又哲記摺頭第三四九號存摺一扣計存日金伍百肆拾叁元零捌分並有空白支票號碼自二六九七二三號至二六九七二五號又二六九八二六號至二六九八五〇號止又有張相微印章一方均因逃難在途遺失除向滿洲交通銀行掛失並登報聲明外此該摺據支票及印章無論中外何人拾得概作無效恐未週知特此登報聲明
哲記啓

咽喉保全金丹
關東州世傳 咽喉崩丹 專治咽喉外紅腫飲食難進兩
逸久紅腫破爛口內腫形成痕日久不消散者冷耳痛及閉氣咋喘作嗽內[illegible]各種危險症者不可自誤[illegible]
奉天大東關峻生堂 [illegible]

出賣小狗青色狼狗種
奉天六緯路三十二番地 拉伊夫斯凱牙女士處接洽爲盼

跳舞教師拉伊夫斯凱牙女士
畢業于俄國跳舞學校精通各種舞術富有多年教授經驗持有正式文憑之專門跳舞教授用最新進步方法教授各種摩登跳舞如下吐立司法國及美國康高布盧司佛客司特維特特拉布拉客波托莫等能於短期內保成功凡有心向學者欲知詳細章程請函詢或親到商埠地六緯路三十二號於金龍飯店南街就近瀋陽電影院子

公頌熱河省隆化縣縣長李君講警務局局長馮君秉元教育局局長張君洪壽法政

境遇無常非殺坦途盤錯未經莫別利器安常處順容易與則容同一但變出非常卻險交迫無才不足應變無智不能奏功德才智有餘尤須簡操自持不撓不屈乃建非常之績於以知賢李君有威也我熱省當國際更始光復之下機各屬縣往不雖兵以防匪賊猖闕援害比縣皆然非獨隆化也而隆化盜賊之患其尤甚焉當其時綜計匪股賈滿章二虎陳海紅丁朝瀛冷禮相林田守業劉副官趙九府李祿係營長李營長辛營長其最著者凡餘黨二千餘人擁有迫擊砲機關槍各戰鬥利器到處焚燒搶掠往來隊隊三月之久西北一帶民無遺類也賊益聚而益多惡愈肆而願愈大遂南小椴孽敢造夫彌天燦原荒草蔓延其於遂至攻擾隆化虎視眈吞撐撐標桿死戰不退我隆倚一隅威幾爲睢陽之續也維持幸賴縣長李講警務局長馮秉元維持會主任張洪壽偽課長胡嶺勵李汝南等聯和滿軍增募衛隊星夜前進努力攻擊賊勢不能支持凶二虎陣亡餘黨退出惟以上各君與賊血戰者數十回見長廸擊縣城人未經練砲火隆隆晝夜不絕人民惶惶城市騷然之四五君者合謀共濟協志成城卒能鼓舞縣士督催諸軍驅其黨羽俾大衆俾我社會不移農賴復業金融無缺完璧猶存從古名將何以加焉我衆得免覆巢之慘未伸結草之酬謹布公函用表芬紉使海內君子觀之知隆化之不陷賊口者也有自來矣

熱河省隆化縣合城紳商公民同叩

國聯財難 焦灼萬分 急圖根本改革辦法

【日內瓦六日電】國際聯盟之財政難、益見深刻化、加盟各國、現對聯盟財政之活動方法、竭力研究、依四五兩日之總會、至明年之總會、其聯盟之預算制度、須加根本的改革、但照當時之處置、已決定節約十五萬元、此固基於英國側之主張、現對於預算分担金之未能交入者各國、須講强制方法、該問題已在分科委員會討論中、

日美安全保障 協定案將具体化

【東京六日電】石井代表歸京、即與齋藤廣田兩相會見、報告經濟會議休會情事、同時關於此之前後策、當無隔閡的交換意見、但相信此際石井全權、基於渡美中與羅斯福大總統所爲之公約、鑑於日美仲裁裁判條約締結之急務、爲重大進言、而廣田外相爲準備次期之軍縮會議、日美間於政治的亦希望、用何等方式、締結確立兩國民安全之意見、故與石井全權重行會談、而日美安全保障協定案、愈入於具体的調整之第一步、頗堪期待、

香港設立航空學校

香港訊云、香港政府亦決議供給利便、俾使香港將來成一航空重要交接點、因是遠東航空公司特請准香港政府、在港設立航空學校、教授各種高等航空技術、此舉經備已有多時、本年年底或來年一月間可望成功、且經英國航空部贊成、將來開課、一切擬倣照英國皇家空軍之辦法、教授完全最新之技術、俾使就學者可成爲空之駕駛員、且熟諳關於航空之一切學術、並將練習駕駛英國各種飛機、各國青年有志於斯者、均可報名肄業、料中國各處學生之就學是校者、必不乏人也、英國阿姆斯特朗徵特威士飛機公司及航空教練公司之總董希琴士爵士、來滬將及五月、二十七日已乘日后號赴南、爵士在香港小駐後、大約將取道印度回英、據爵士聲稱、渠之赴南、非專爲遠東航空公司在港開辦航空專校事、惟到港後、當然必與該地當道討論及此、渠之主要目的、爲調查香港與南華之航空狀況、渠在滬數月、就觀察所知、深信中國民事航空發展之前途、實不可限量、中國順新時代之需則、急宜建設有效率之空軍、今似已開始爲之矣、惟最要之事所當注意者、不能專圖購置飛機、而對於地面關於航空之設備、即因之歟而等閑視之云、

國民政府辦硫酸廠

南京訊、中英德合辦硫酸廠之草合同期滿、因英國卜內門公司、德國蘆倫公司、條件甚苛、故已中止、實業部擬自行經營、將資本一千五百萬、減至七百萬、呈請行政院撥美棉麥借款七百萬元、尚待行政院核准、至廠址問題、因硫酸廠與鋼鐵廠有相連關係、能同在馬鞍山附近建設、最爲相宜、

眞珠灣海軍根據地固有擴張之必要

日美開戰之說報界臆測

美國海軍長官斯旺森氏談話

【和諾爾六日電】經過古巴巴拿馬至運河視察該地軍備狀態之美國海軍長官斯旺森氏、六日朝、出發和諾爾、向海威夷、該長官於出發之先、就和諾爾海軍軍備之談話如左、眞珠灣爲美國海軍之主要根據地、現已選定、其他尚有根據地一、即巴拿馬太平洋岸之郭爾斯島、其他眞珠灣、亦有擴張之必要、在歸美途中艦上、即當樹立此等計劃云云、又電、視察海威夷群島之美國海軍部長官斯萬森氏、對記者談話如左、倘美國與亞細亞之一國起而戰爭之場合、美國國民、倘以其正當行動、因有充分之保護、即當有斷然之處置、日美惹起戰爭之風說、全屬新聞界之臆測、余爲世界和平、擬在珠灣軍港、收容全美艦隊、以事擴張、然財政不許、實現終不可能、

荷蘭對日提議棉商協商會議

【東京七日電】外務省據駐荷蘭齋藤公使來電云、荷蘭國殖民大臣、對齋藤公使口頭述明在倫敦之日英民間棉商協議會後、亦欲在本國開日蘭民間協議會、不久即當正式提議、外務省將此旨傳達於商工省、探聽當業者之意嚮後、即行決定、而荷蘭國希望在荷蘭本國開會、蘭領印度側、有在爪哇開會之意嚮、日本則亦希望爪哇、但未決定、總之民間協議會、將來相繼開會者、當實無有疑、

西謨拉會議結束尚需時日

【西謨拉五日電】五日之會商、日本代表、由正面反對印度側預定計畫之輸出分配制、至次回倘無何等妥協點、日印會商、陷於一時停頓、亦未可知、但會議不過初幕、即數量問題、亦尚未協議之現狀、結局本月中、恐難覓得頭緒、倘本月中未有頭緒、由下月十三日、即屆印度三週間之臨時會議、該時此項會議、次行休會、至早須至年末或至翌年云、

何成濬飛川任務

北平訊、漢口綏靖公署軍法處長齊紹芬昨有電到平、謂何成濬昨晨飛川、偕劉湘監督、約兩週後返漢、原電云、『公(何成濬)二十七日晨飛渝轉蓉、代表蔣委員長監督、徹新兒(陳光組)同行、同時又須赴鄂西代蔣務軍約兩週後方可返漢、』又某方昨接劉湘電稱、剿匪軍事配備就緒先遣部隊已經動員、一切計劃均經蔣委員長核准、原電云、『川北赤匪屢次進犯、因防堵嚴密迄未得逞、現經剿匪會議決定具體辦法、關於兵力之分配、經費之籌集、政治工作之進行、俱經詳爲規劃、並分呈介公核准、』又漢口訊、何成濬二十七日赴川、臨行語記者、赴川係因劉湘就四川剿匪司令新職、代蔣監督並與川省剿匪赤辦法、一面視察川省地方情形作將來辦地善後參考、歸途過宜昌、將再晤徐源泉、商鄂西匪後救濟云云、

蔣中正勸諭贛民文

南昌通信云、蔣委員長、近以各軍已大舉剿匪、特勸諭各縣賢良士民同鄉、藉以救人自救、同時通令前敵各軍、對於回鄉之賢良士民、切實保護、充分合作、以收事半功倍之效、茲錄其勸諭各縣士民如次、

一赤匪爲禍久矣、滅無人道、滅絕倫常、鄉人受其蹂躪、宛轉哀號以死者、殆不知幾百萬、其滔天罪惡、早爲世人所共見而周知矣、倘不迅予撲滅、豈但鄉人將無噍類、流毒所及、勢非斷送國家、斷送民族不止、中正上荷黨國使命之重、下念同胞受害之深、戡亂安良、晝夜劬勞、寢饋難安、苦戰經年、地方賢良士民、竟無出而相助者、社會既失重心、民衆無所領導、赤匪遂從而刧掠之裹脅之、純良之民、相率從匪、以致匪勢日張、勢成燎原、言念及此、深用慨然、

諸君爲鄉望所歸、人心所繫、律以興亡有責之義、豈宜飄然遠引、置鄉里安危於不顧、雖曰匪類仇視正人、動遭戕害、爲明哲保身計、不得不暫別鄉井、以避兇鋒、抑知赤匪包藏禍心、絕非尋常土匪可比、若聽其久延山澤、不早撲除、今日破壞鄉村之慘狀、即他日蹂躪城市之張本、所差者、時間之早晚耳、

諸君以鄉村危險、乃避居城市、以圖苟安、殷城市果受匪擾、諸君又將安之、豈能往者匪亦能往、赤匪之禍、非盡遷可免也、況城市衣食所需、無不仰給於鄉村、鄉村長期淪於赤匪、城市縱然瓦全、亦將終於坐斃、不圖鄉村之恢復以保衣食之根源、而徒圖居城市、偸旦夕之苟安、無論匪亂其何能久、總之、吾人與匪已處於勢不兩立之地位、非我殺匪、即匪殺我、我不殺匪、即無逃死之方、諸君不抱殺匪之決心、徒思居於不能生之城市、是猶爲之鑿鑰而入籠、獸之避羅而入阱耳、天下斷無怯懦安不自打破其環境、而能超然解脫者、諸君不欲自救則已、倘其欲之、舍協助軍隊除匪與戮力清匪外、實別無可走之路也、

今日國府、備充厚武力、抱最大的決心、分路進攻、務期根本肅清而後已、此乃赤匪授首之末日、亦即自救之良機、自當勿再游移、觀求前進、本縣一經收復、即行迴鄉、大軍剿之於前、諸君善之於後、舉凡組織民衆、修築碉堡、救濟災黎、撫輯流亡、以及搜查潛匪、整治餘孽、恢復農村、一切有關於善後之事宜、而爲匪軍所不克兼顧者、必賴諸君戮力協助、分別舉辦、務使民衆咸歸覺悟、殘匪無從混匿、庶乎收一鄉清一鄉、復一縣而一縣決定、誠絕根株、安定閭閻、使無滋蔓蔓延之可能、以免再罹死灰復燃之禍機、赤匪雖狡、殆不足平、

諸君以自救者救人、救鄉者救國、拋日剿赤功成、中正當請其行能、錄其勞績、上聞國府、優予獎敘、如有勇於赴義因公致傷、或致殉命者、更當從優撫卹、以慰忠魂、並已令前方軍政長官、對於回鄉士民、務須妥爲保護、推誠合作、以期相助相成、昔曾胡諸公起自民團、勘定太平天國之亂、考其成果之由、得力於民間自動之贊助者、要居其半、殷鑑不遠、前事可師、諸君愛護桑梓、迫切自救、應必投袂奮起、冀符中正之諄諄勸諭也、行矣努力、幸各勉旃、

東隣五相會議

外交國防基幹 衆議一致有待

【東京六日發電】第二次五相會議、自六日定例閣議後、於午後一時、在首相官邸開會、齋藤首相陳述、略謂『先於編成來年度預算、而爲具體化之決定國防對策、對列國、對中俄外交方針之基調、以期國防與外交之調整、因此欲交換確肝記胆之意見云云、』大角海相對一九三六年軍縮會議之準備工作、列舉必要事項、而陳述第二次補充計畫之詳細內容、荒木陸相、申述滿洲國之現狀、暨蘇俄素業計畫之進展、又說明最近俄國遠東邊境方面之蘇聯策動狀態、更述此際滿洲事變創設之對策、廣田外相詳細說明再建設中日關係、對列強對美俄外交之抱負、又高唱國防經濟外交、進步採用多邊的文化外交之方策、所以必須在外新設機關、暨多數文化之設施、荒木、大角兩相陳述由日本之國際的現狀觀之、有向國防第一主義邁進之必要、又力說軍事行政之目的、雖犧牲公債之現狀、非常時不可、此際斷行增加預算、必需國防之安泰云云、高橋藏相對此之答回曰、『此後依和平外交工作、努力緩和國之緊張、而爲國防充實計、對國內產業、波及重大影響、必需深甚的考慮云云、』於此兩者意見、不甚一致、更決定於十日閣議後、再開五相會議、午後四時十分散會、

廣田外相力主對外對內勿貳

又東日、政府、於三日之閣議散會後、並六日閣議後、有大藏、外務陸海軍各相及齋藤首相會談、對於五大臣會議、爲打開非常時局、愈於審議樹立最高國策、向六日五相會議所提出之廣田外相見解、大體如左、即須強調樹立對俄對美政策、關於此點、荒木陸相與大角海相之間、既有相當意嚮、但依今後兩三次會議、得見最後成案、殆可確實、

基幹外交　與軍事並行 對內對外上、將歸於一元的發動、以確立日本帝國在遠東自主的立場之方針與列國折衝、

對俄政策　日本對於蘇聯邦、將採取實質的解決兩國間各懸案之方針依決定不可侵條約、通商條約、及其他之形式的、從須方之立場、如行束縛、蘇聯聯邦之特殊性、可極力避之、

對華政策　中日關係之現狀、表面表示無何等動向、今後打開計、促進中日直接交涉等見解、對中日關係之歎、全然有善機會、故對華政策、亦須漸次處理解決當面之諸懸案、以對總利金的打開、

對美政策　日美關係、自滿洲事變後、極度惡化、當一九三五年之第二次華府會議迫在目前、全有緊張情勢、故須要求日美兩國之此項急迫情勢、以爲打開一九三五年之基礎工作、兩國政府間、以實現太平洋和平交涉協定之目的、開始政治的交涉、同時爲融和兩國國民之感情、將施行國民的使節交驩、

該外相之外交政策、若於五相會議、得承認後、即將上奏、然後更向西園寺公報告、請求諒解、

南京組委會組織會議

南京訊、國府組委會召各省市黨部組織科主任來京談話、現應召來京者有十省市、負責人員已於廿八日開首次談話會、中組會主任陳立夫及秘書主管官長均出席指示一切、廿九日續開談話會、

方振武軍重來 小湯山對峙中

【東京六日電】陸軍省接到情報、謂方振武軍、雖向昌平北方山地退走、然於四日、又將其主力約四千、再由高麗營西方至小湯山附近出現、與該地準備山之中央軍對峙中、

方吉聯軍再度謀攻北平

高麗營方面大混亂

【天津七日電】因宋哲元軍之退路絕斷、方吉聯軍企圖再攻北平、前進高麗營一帶、今後又開始激戰、故高麗營方面、再陷于混亂、

長城五口准歸中國接收

【天津七日電】據確界消息、關於非武裝地區、保安隊問題、並長城五口問題、經喜多大佐與黃郛氏間商議之結果、大體決定如左、全爲關中國之國衛保安隊出發非戰區域接匪、承認繼續、爾喜峰、冷口、界嶺、古北、山海關五口、歸中國接收、

寧府擬定省長制意見

南京訊、改設省長制度問題、中政會交行政院徵求關係各部意見、內政部以省長制度早應實行、藉資實現軍民分治、即擬具改設省長制度注意各點、(一)設立仿傚以前之參議會、或名參政會、(二)各權集中而省長事繁、個人不克顧及、應設置政務廳、(或其他)協助辦理全省事宜等等云、幹組織、以求萬全而無流弊、將以此呈覆行政院、請轉督促實行、

黃紹雄西北歸來談

南京訊、內政部長黃紹雄、頃赴西北視察、還經綏晉等省、旋又赴贛、晉謁蔣委員長報告一切、業由潯乘夜快車抵滬、分訪財政部長宋子文、及黃郛、復發見各報社記者、茲記其談話如次、

▲晉省建設頗具成績　據黃氏談、余此次由京過平轉晉、抵太原小作勾留、閻百川(錫山)先生、對頗努力於建設事業、省政設施有計劃、與財政整理處經濟統制處、專司經濟建設工作、將兵工廠改爲製造廠、自製各類布疋等必需品、更試製木炭汽車、刻已完成四輛、頗可應用、擬裁汰作長途行駛、總以一切建設、實大有可觀、再財政整理處、晉省幣制、原甚複雜、財政統籌、又不統一、故有此處之設、藉資規劃整理、

▲閻氏意旨一秉國府　閻先生態度、頗爲安靜、余在太原、曾與晤及、渠近專事建設、毫不欲多與聞國家大計、但其意旨、則一秉國府、凡晉省一切行政、均以國府意旨爲意旨、余離太原後即入綏、在綏勾留頗久、但未曾至包頭、綏遠交通尚稱便利、平綏路車過南口時、其行駛速率甚緩、因該處前遭戰事所毀、刻下雖已修復、但尚未盡完好耳、

▲秩序恢復安定　至於綏遠秩序、尚稱安定、軍事政治諸方面、均無混亂現象、孫殿英所部、本擬開赴青海屯墾、但目下且得相當保持、仍滯留綏遠包頭、尚未逕入青省、

▲物產豐富缺乏人才　黃氏續談、晉綏兩省、物產均極豐富、晉省煤礦尤多、綏遠則多農產、如甜菜、馬鈴薯等、出產極豐、甜菜可用以製糖、馬鈴薯可用以製澱粉、兩者兼可附產酒精、且綏遠宜畜牧、羊毛、牛皮、出口甚鉅、該省每人每年祇須六元、即可過活、生活程度之低、於此可見、惜物產雖豐、而缺乏人才、無人主持、不能開發、無錢財又何能利用、

▲方吉聯軍不甚嚴重　察省戰後紀者詢以戰區接收後情形、據黃氏謂、察北戰區、大部雖已接收、但尚有數處、此次方(振武)吉(鴻昌)兩部、又將該戰區接收問題、據中央傳方吉不足慮、黃氏並謂、余赴潯謁蔣委員長完全申告視察經過、並無其他任務、在潯勾留一二日回京云、

▲赴蒙未定　又關於內蒙王公宣布自治後、中央決派黃氏及蒙藏委員會委員長赴綏宣慰、指導自治一事、據黃氏表示、行期尚未有定、黃氏昨晨抵滬後上午在寓休息、午後三時許、首往西愛咸斯路五零一號、晉晤財政部長宋子文、談約五十分鐘始辭出、旋即轉至蒲石路訪駐平政務委員長黃郛氏、談有一小時、據黃氏云、詣宋黃晤談、係因久未見面、略有報告、惟聞黃氏來滬、係爲處理華北問題、代中央促黃氏早日北上主政云、

黃河堵口各方計劃

天津訊、甘省建設總長劉汝璠在陝、語記者、赴汴參加黃河水利會議、擬提議設甘寧青水利局、辦理黃河上游水利事以收統一之效、局長擬由府任命、地點設甘省中心之蘭州、

又訊、黃河今年因陝水奇漲流域各省漫決成災、冀境尤爲慘重、所有黃河兩岸堤埝、因瀰水漫溢、南岸在關莊地方沖決口門一處、險工甚大、而北岸自大車集以下、竟決口滑鐵之多、尤屬駭人、此次黃河水利委員會在開封開會、討論堵口事宜、冀黃河河務局對本省兩岸各口堵築工程、均經詳細勘測、所有修築堵口新堤應用土方工料以及管理等費、均經擬具預算、已由省建設廳長林成秀出席該會、提出討論施行、省府昨接行政院來電云、河北災情嚴重、亟深繫念、昨電囑救濟委員會統籌辦理、又黃災會來電云、

「據胡王兩委員所述、頃勘北岸又黃河各地、災情奇重、深爲惻惻、已飭災賑工賑兩組從速統籌辦理、」

南京監委王平政赴豫視察、現已事畢回京、對於此次黃河水禍慘象及地方官吏疏忽堤防情形、擬告彈劾、監院據報、二十七日轉呈國府覆核、茲錄其呈國府報告原文述該縣災況如下、(一)決口衆多、該縣境內、決口共百餘口門、(二)水勢洶湧、決開時水頭高者一二丈、低者數尺、極破壞之能事、幸在白日、若在夜間則全縣無噍類、(三)淹沒八百餘村、地一萬四千餘頃、(四)被災人民三十萬以上、淹斃者百分之四五等語、嗷嗷哀鴻、亟待救濟、

據濟南通信、此次黃河決口地爲長垣北岸石頭莊口門六十餘處、南岸關莊(即前所傳之二分莊)及河南蘭封考城各決口一處、黃河水利委員會、爲統籌堵口工程、特規定長垣蘭封及山東之菏澤各設堵口臨時工程處、以三省河務局長兼任處長、並另派工程師籌同勘估工程、擬定計畫、以便興工、山東河務局長張連甲奉委兼充第三區堵口臨時工程處長、黃會並另派陳克銘爲工程師、負責計劃修堵省垣南岸小龐莊(即前所傳二分莊)決口、陳克日繪圖測勘後堤小龐莊勘估堵口工程、已於本月二十一日歸來、當擬在該處修堤、即於臨河淤灘築堰圈堵、以資穩固、此項堤工計長二千九百公尺、共估土二十五萬零六千九百五十三公方六分七釐、每方估價連硪土每公方洋二角一分六釐計算共估需洋五萬五千五百零一元九角九分、再加一成意外預備費洋五千五百五十元、兩項共需洋六萬一千零五十一元九角九分、已給具工程詳圖及計劃說明書、呈黃河水利委員會、關於堵口工程、決定改由黃河水災救濟委員會接辦、張氏昨晚附同建設廳技正周禮赴開封出席黃河水利委員會、除將呈文及計劃書各帶去一份外、另一份咨交黃河水災救濟委員會、

說明書原文如下、(一)漫決原因、查河北省長垣縣小龐莊一帶南岸大堤距大河約三四公里、臨河均淤高灘、本年大汛河水漫灘、串至堤根猛漲丈許、堤頂低處劇行漫溢、處處皆險、防不勝防、遂於八月十一日午刷漫決成口、(二)口門情形、初決之時先於龐莊西北沖開、口門寬約一百九十餘公尺、嗣經大溜逐漸上堤淘刷、展至龐莊西南、迨至勘估時、口門寬度已展至一千三百六十餘公尺、水流與大河完全斷絕、口門下首僅積有水溝、道寬一百四十餘公尺、深三公尺許、尚有稀淤深約二三公尺、(三)修堵地點、河水退落、口門背石、均經新淤、惟以口門間急溜之故、土質多沙、地勢較低、況下首尚有積水泥溝、施工不甚相宜、迄擬於臨河淤灘圈堵如圖所示、擬修新堤之處、計長二千九百公尺、雖經大小串溝六道、或有積水、深僅七公寸、或已涸出、修堤取土不甚困難、且該灘係膠土修成大堤、其禦水能力、遠勝於背河築堤、(四)擬修新堤查口門上下游堤平均高六六、八○公尺、寬十一公尺有奇、該處洪水位爲六六○○公尺、擬修新堤頂高六七五○公尺、將來踏實以後、約高出洪水位一公尺左右頂寬一律十二公尺、臨河二五收分背河三收、底寬自三○、八四公尺至四二、六○公尺不等、共估修新土二十五萬六千九百五十三公方六寸七釐、(五)估需工款、上項堤工自零公尺至四百公尺一段、因係淤泥、須由一頭調在、自四百公尺至五百公尺又自二千六百五十公尺至二千九百公尺兩段、均須一面取土、其餘均挨河工、堤根五丈外背河取土平均估價運硪土每公方二角一分六釐計算、共估需洋五萬五千五百零一元九角九分、再加一成意外預備費洋五千五百五十元、兩共需洋六萬一千零五十一元九角九分、

閩匪潰退中

南路剿共軍訊

粵軍將推進筠門嶺

廣州專電、閩省剿匪軍事、自十九路大軍增援閩北、福州城防負責有人、前敵軍事、頗能勝利、十日延平解圍之役、斃匪數千、我軍大捷、人心大定、現延平縣局方面之匪、已向將樂以北潰退、尤溪之匪、東近閩侯之匪已潰、不過收縮勢相倚之功、南下則興化永泰各屬保安隊嚴密佈防、高嶽股匪之頑展開衝動而集結、失利之後之敗、衆前在福州城外忽被一管之匪、衛爲衆匪、一制御散、更爲劉力可實、當鑽匪勢疲之際、劉軍乘機追擊、電飭劉和鼎兵部、繼續進防、防匪竄擾、本來南路各屬上猶崇義一帶、原由獨立第二旅陳章部佈防、由信豐至大庾一線、由第一師李振球部把守、信豐線則歸第二師葉肇部負責、三南安遠則由第四師張枚新四十四師王贊斌兩部屯防、葉師防區於信豐外尚有南康池江各地、現因增厚贛方兵力、葉肇全師特結集信豐、南康等地、改由李振球師負責接防、葉師自奉集中之令後、該部團已於八日開赴信豐、葉本人亦經於十日親赴信豐、指揮調動、贛南粵桂軍佈防、尚爲完整、惟仍讀守原防、未奉前進之令、余漢謀出巡各屬、尚在途中、至十八日始可以返抵大庾、余氏近爲建設農村、以發贛南各屬起見、擬派贛南政務處長冀天民赴粵晉南省考察一切、並贛委政訓主任、李煦寰兼任、周氏現隨余氏出巡、一俟余氏返抵大庾時、周氏即啓程北上、余氏又以大庾一地、爲潰粵交通孔道、且爲粵北屏障、防地植加厚叢樹、特決將大庾增建碉樓、及建築城垣、現已成立大庾防地委員會、以專責成、該會計劃、決先將老城與各城建築聯絡城基、凡五公里四百尺、兩城復建砲樓二十三座、此外復在東山嶺東山門外建築砲樓各一座、寶珠岡建築四座現建築砲樓工程、業已擬定、至採川原料、昨已派西村士敏土廠定購大帮士敏土運贛、以備建築各防禦工事之用、至大庾城外四郊、復擬挖掘戰壕、各項工程、均限於本年內完成、此後粵北門戶、益加鞏固、惟共匪自竄閩後、誠恐粵派軍抄擊筠門嶺會昌老巢、偽二十二師及土共、共千數百人、出沒信豐江東岸、希圖牽制、本月八日、第四師長張枚新、據探報石、樂元義地方、發現土共三百餘人、在該處騷擾、勒索糧食、當即派駐防版石之第十團孔可權部往剿、孔團奉令前往、迨開至高地時過與之發生接觸、約一小時、土共不支潰退、孔團隨尾追擊到小欒、又遇偽匪二千人、匪見官軍趕至、以輕機手溜與抗、並向孔團衝突、當時孔團因衆寡懸殊、停止追擊、祇有固守原陣、一面電覃謝兩營增援、及請第十一團李益榮部、由重石夾擊相持、至九日午、覃謝兩營先後到步、從右翼抄出、是時共匪因被官軍包圍、左衝右突、希圖打開一條生路、故衝鋒肉搏猛烈、達約十餘次、孔團與之肉搏、直至李團兩營開到、參加左翼始將匪擊潰、計是役斃匪四百偽匪二百餘、俘虜三十名、獲槍四十餘桿、孔李兩團傷亡士有三四十人、匪分兩路竄逃、一路向雲陂山、大部向水東竄排、孔李兩團現正在搜剿中云、昨日南路總部接據前方報稱、犯閩共匪殘敗、大部向歸化等流一帶引退、時機已至、即分別電令駐南贛線部隊安撫各軍、限於本旬內肅清共匪、以堵截共匪歸路、

文教部積極籌辦 實科高等師範學校
明春二月臨時在奉省開學

【新京專訊】文教部爲謀教育之進展、並培養中等學校教員人才計、擬設立高等師範學校、業誌本報、茲聞該部在學務司專門教育科成立委員會、已開始積極籌備、現正起草是項官制、不久即可完成、至於該師範學校校舍用地、業已指定南嶺某處、惟在該校舍工程未完竣前、決定以奉天舊東北大學校舍爲臨時校址、明春二月、即將在該校正式開學、校名擬定爲「實科高等師範學校」、修業年限爲三年、第一次招生、爲一百五十人、學科現正考究中、聞該部鑒於國家之特殊性、力避學究的傾向、而注重於實用人才之培養、此爲滿洲政府既定之教育方針、將來當專偏重高等學校、與專門學校之精圖整理、短時內決不設立大學校云。

調站長劉連枝、調爲機務處業課員、錦縣站運轉分所學習課員侯宗訓、調爲皇姑屯訓站長、車務處機務課司事蔡瑞徵、調爲皇姑屯機務段司事、前車務處司事陳星五、李旭東均調爲山海關分設司事、滿帮子機務段機車監工顧雲鵬、調爲山海關分段機車監工、張佐清、調滿帮子機車監工云、

非戰地區人民 陸續來奉避難

關內非戰地區之人民、現因該地帶之匪、猖獗異常、爲不堪彼等之蹂躪、最近陸續入滿洲國境避難者甚夥、經奉山線來奉者、一月約有二三百名、在沿線下車者、尙不計其數、是項難民、均爲王道樂土、有作永久居住之意云、

省令各縣呈復 借欵償還辦法

奉天省署、頃訓令各縣云、爲令行事、查大同元年度、舊省庫金存欵擔保貸與各縣行政借欵一案、當奉財字第八八三號訓令在案、查其償還辦法第三條第一次之償還期限、及按年度分期償還額、應將各縣財政狀況、以爲決定、但亦須參考各縣所希望而決定之、茲限至九月末日以前、將償還辦法、速爲呈復、除分行外、合行令仰該縣遵照、切實呈復、勿延云云、

爲增進國民体育 決施行「体育週間」

滿洲文教部、爲保全國內民衆之健康、使体育精神普及、自十月十五日、到二十一日、以一週間、施行体育週間、關於此旨、奉天省公署、已接到通告、該署爲使同週間、最有意義、特分布傳單、宣傳小本等、關於体育、施行宣傳、一方面開競技會、免費診斷、講演會等、對運動之眞價普及、增進体育、定行許多的努力、

警務廳委派 安圖大隊長

奉天警務廳、現因安圖縣警察大隊長缺出、未便久懸、査有警官穆與雲、堪以勝任、特於六日委派前往接充云。

北鐵處長代理問題 向俄對抗到底
張副監理局長之談話

【哈爾濱電】北鐵之張明哲副監理局長、六日午前九時、在督辦公署、關於目下紛行糾紛之監理局處長代理問題、以談話之形式、發表如左、

此次滿蘇間之糾紛、係因蘇聯側違反業務規定、不當任命代理處長、以妨害滿洲側之當然善後措置所生之事件、余當問題發生時、即爲當面之責任者、當即向魯迭局長交涉、要求撤回蘇聯側之不法行爲、但魯迭氏、將此頑強拒絕、直至現在、閉鎖蘇聯側財務處長室、妨害王處長開始代理事務、故滿洲國側、則閉機務處長室以報之、蘇聯側此等之不法、逆悖規定慣例行爲、果欲行到何時、雖非當方之所知、但當方關監理局長以下、從監理局之業務規定、而欲向蘇聯側對抗到底、爲最後的決心也。

江省禁穀令 已經解除

黑龍江省、因客歲北滿水災農耕地已大部分浸水、省內食糧、曾告異常缺乏、當局爲維持民食起見、於本年一月十日佈告高粱玉蜀黍稗等禁止輸出省外、本年各農產物、俱告豐年、其收穫定有比較往年預想以外之增收、照現狀言之、農產物定必生產過剩、恐有惡影響及於農村、本年九月下旬、即已解除該禁令、現省當局、已通知於省內各機關矣、

瀋陽總站間 加開貨車

奉山鐵路局、頃規定輸送滿洲鐵路局發到之貨物、由即日起、瀋陽奉天總站間、加開臨時貨物列車、其辦法如下、一、本路臨時列車、依照本路運轉規程辦理之、在奉天總站、關於號誌機、轉轍器之處理、及車輛調車號訊、應由站長指示之、二、本臨時列車、不聯結守車、並省略車守之乘務、三、機車及乘務員、由瀋陽機關區主理之、

北鐵監事易人 郭羅索夫繼任

【哈爾濱電】目下歸中國之別爾新北鐵監事、在斯科發表辭意、蘇俄政府已允所請、以前奉天北鐵商業代辦處支配人郭羅索夫氏繼其後任、五日駐哈蘇俄領事館、通知北鐵監事會、更以北鐵蘇俄側監事更迭之事、於五日通知滿洲國後郭氏即正式就任北鐵監事云、

國營賽馬場 准期賽馬

北陵附近之奉天國營賽馬場開工業已多日、全部工程、現已大致完竣、准于本月十三日起、至十八日止、舉行秋季賽馬大會、大連、安東、各賽馬俱樂部所選之馬、共計二百一十頭、當于七、八、兩日到奉即行開始練習、其餘關于賽馬事項、亦行準備就緒、屆時當有一番盛況云、

奉天特別市制 實現無期
市署申請有施行必要

關于奉天特別市制、前曾由市政公署具呈中央政府、請求早核准實現、並傳于本年十月實現、茲據關係方面消息、奉天特別市制、因民政部尙在考慮中、究竟何日實現、尙未決定、故市政公署、現又二次具呈申請、並說明奉天占全國政治經濟工業之中心、人口超過四十萬以上、既將新京哈爾濱特別市制、分別實施、奉天亦當依樣實現、且市財政常因每年經費一百萬元、完全自力預算、有以上諸點、有急速實施特別市制之必要、以慰一般市民之希望云、

警務廳通緝 各重要逃犯

奉天警務廳、據桓仁、黑山撫松各縣警務局報稱、查各該縣匪犯、及潛逃之補充隊甚多、請即飭緝等情、閱已核准、除呈報省署外、並通令各縣警務局一體嚴緝、茲將各逃犯姓名詳誌如下、逃犯趙景祥、年三十四歲、趙得勝、年十八歲、李稿、年三十二歲、係黑山縣第四區人、王振元、年三十三歲、桓仁縣九區人、郭鳳和、年二十歲、鳳城縣人、李成林、年三十五歲、寬甸縣人、王化東、年三十五歲、桓仁縣人、王奎堂、年二十六歲、莊河縣人、張子玉、年三十歲、北平人、劉殿相、年二十九歲、錦縣人、孫德林、年廿五歲桓仁縣人、林茂有、年廿七歲、通化縣人云、

開眼大會第一日 四十餘人受檢

瀋陽警察廳主辦之市內盲者開眼大會、業於七日午後一時、在同善堂院內開始審查、是日到會者、爲醫科大學教授眼科醫長船石晉一氏、及該科醫師等、瀋陽警察廳方面、爲衛生科長湯希廉、及王股長等、到會受檢之盲者、男女各半、皆爲警察第三界界內之住戶、約計四十餘人、當經予以詳細之診治、俾便除卻伴生之苦悶、預料於此二百四十六人中、可開明之人數、當必不少云、

奉山路更調大批路員

奉山鐵路局、爲整頓路務、再調動路務人員、茲於六日發表、委山口溝站警務處文牘課長孫敬修爲御花園分駐事務員、皇姑屯站學習站務員王秉政、調充南滿站學習站務員、南滿站務員徐恢璧、因事呈請辭職、皇姑屯機務段學習司機張華、調爲工廠學習司機、張耀恩調爲皇姑屯工廠學習司機、任秉權、爲滿帮子機務段學習司機、輕油車學習司機王景周調濱海路輕油車學習司機、金家訓、亦調濱海路輕油車學習司機、滿帮子站車隊長張克勤、調爲大虎山站車隊長、皇姑屯站貨物車守鍾玉璞、調爲錦縣站車守、皇姑屯車守袁國森。李紹賢、侯芳梅、丁貴武、高樹森、吳俊友等、均調爲錦縣

天氣豫報

八日 北東風 晴
最高 七日溫度 十五度四
最低 四．四

少婦潛逃

小北關下頭、李家園子胡同住戶李慶元、其妻張氏、年廿三歲、于前日午、外出未歸、李慶元各處尋找無蹤、乃赴該管李家園子分所報告、請求轉飭、通令所屬代爲査緝云、

呈查車灯

瀋陽警察廳長齊恩銘、以馳行車輛無燈、關係交通甚巨、乃通令各署所一體遵照、隨時嚴查無燈車輛、有則立即扣留、以重交通、而儆效尤云、

碰翻貨挑

省議會後方、住有徐某者挑賣菓品食物等類、六日午前行抵牛馬行、詎有馬販吳某之書驢一頭、因驚奔跑、致將徐某擔倒、果物散布滿地、徐衛向吳理論、彼此口角、經人勸解、謂吳某並非故意、由吳某賠償徐某、收起果物了事云、

小工墜井

小西關什字街北、住戶萬姓因修理屋屋、六日雇小二人二名、小二嘗某、乃赴附近大井汲水、因年老力衰、竟墜入井中、急來一挑水者、見井沿旁、有水桶一個、不見其人、頗爲可疑、嗣聞井內有呼救之聲、始知井內有人、急呼來多人、將其撈上、已凍得戰戰兢兢、恐期性命之憂矣、

尋死遇救

大西關興化街附近、住戶郎王者、素以小販爲生、性好賭博、五日午後四五鐘後、在某家賭耍、輸去現洋十餘元、因無資本、停止營業、伊妻富氏見郎某不務正業、生活困難、憂慮之餘、竟于六日上午、赴附近大井、意欲投井、正在井沿徘徊間、被挑水夫周某看見上前勸慰、並呼來多人、將其勸歸云、

丟布糾葛

有布販王某者、六日午前十

割肉療親

大北關硝磺局北胡同、住戶李濟臣、年廿九歲、信佛好善、父母年均花甲、妻亡、遺子八歲、家甚貧寒、今秋老母患病、屢經醫治無效、李某憂慮非常、特夜焚香禱祝、遂於六日爲母煎湯藥、將自己之股肉、連割三塊、又將舌尖之血、刺滴若干、煎湯奉母云、

孩戰橫決

小東關下頭王硝房胡同、住戶方關兩家、六日下午三時、方家小孩、忽打關家小孩、關家老叟憤怒、毆打方姓小孩、而方姓小孩之母、因孩被人打、怒氣難消、與關姓婦交戰、亦被打傷、雙方同赴分所理論云、

騙去皮襖

小東城門裡、月窗胡同、裕記皮舖、六日、有一買主袁某、往購皮襖、當買妥白羔子皮襖一件、價洋三十元、言明往大北關李家園子胡同取錢、該皮舖遂派柜夥偕往、及到該處、袁某趁入其姓院內、從後門逃走、柜夥始知被騙、當即回舖云、

參事官會議 指示事項

省公署于十日招集各縣參事官會議、已誌本報、茲悉總務廳長金井氏、以會期臨近、特將對該會議、列席參事官指示及注意事項擬定如、（一）大同元年度以省庫抵借行政借欵償還之件、（二）舊遼寧省農商銀抵押貸欵整理之件、（三）金融組合之件、（四）關于國有財產之件、（五）各縣人事並給與之件、（六）關于文件收發件云、

教育廳獎懲 突泉學務員

奉天教育廳、現接到突泉縣督學郭連聲報告、查學校五處、合十四級、查校長李景芳、辦學熱心、不遺餘力、學業進步、閣、杜景儒、富々秀、李毓聚、趙維周、校長孫立奇等、服務認眞、小學主任魏大林、教員韓國瑞、教授得法、均堪嘉獎、教員彭國欽、劉萬珍、劉倫、劉紹華、武英榮、侯會林、楊蓮純等、教育統差、均應改良、校長周和庚、有忝厥職應行撤換云、

全省商聯會 定期召開二次大會

奉天全省商務聯合會、爲謀商業之躍進及研究救濟起見、准於本月十五日、在省內召開本年第二次秋季大會、爲謀屆期研討各會之提案、特飭各市縣鎮商會、將擬定之議案、先期送省、以便着手印刷、現該總會因日來會期臨邇、而各縣送來之議案寥寥、該總會特於七日分行通飭各市縣商會、早速擬定咨省、以便有所準備云、

中小學校選手競技會 本日假滿中開幕

奉天南滿中學堂、因際此秋季、天高氣清之期、正當提倡運動、特定本日（八日）午前九時、在該校運動場內舉行、秋季陸上運動大會、同時省城各級初中及小學之優秀選手、亦行參與、是日當有相當之良好成績、又該校當局、誠恐是日天雨、特通知各校如遇雨順延云、

製靈木蘭匪賊 判明爲孫朝陽

【綏化電】前報襲擊木蘭縣公署、殺害久良參事官之匪賊、卽本年八月、襲擊濱縣、擄日人千名之孫朝陽、先實收城內縣公署之一部、以圖嫁禍現已判明云、

通行證限期換領

瀋陽警察廳長齊恩銘、以本廳發給各機關團體人員夜間通行證、本年下半季之證、迄至現在、尙有未換領者、乃分函各機關團體查照、凡未換領夜間通行證者、限于本月十日以前、來廳換領云、

招募電話 舉行抽籤

奉天中央電話局、歸者招募電話、結果超過開通預定額、以致該局決定採用與否、依全公平抽籤、定於十月八日午後二時、在日站春日小學校禮堂、抽籤執行以決定之、

警廳通緝司務長

奉天警務廳、准奉天警備司令部咨開、警備混成第一旅通信連司務長于洪泉、携帶三班一等兵顏太和、因虧公欵、無法彌補、潛逃無踪、理合檢同商號書、咨請轉飭所屬協緝等因、准此、即于昨檢同人相表通令所屬一體協緝、務獲解究、勿任倖脫云、

省公署飭報 佔用官房

奉天省公署、頃准國務院總務司函飭本省各局機關、佔用官房、詳爲查報、該署乃于昨通令所屬各機關、詳爲查報、以憑彙總、呈報國務院云、

車上墮下女生未死 現仍在診治中

五日午後五時許、市內電車、向大清宮東駛之際、因車上機械發生故障、致有第一女中學生李桑貞、由車上躍下、摔傷甚重、各節、已誌本報、茲聞該女生、現住大北城門外分所界內、是日因車上乘客過多、致車內發生煙火、一時乘客大嘩、乃被擠墮下、摔於馬路上、當時因震傷腦部、七竅流血、故而不省人事、致有昨傳因傷命之說、頃於七日上午、據該校方面發明、該生雖係摔傷過重、然尙無性命之憂、目下正在大西關赤十字會社病院診治中、又該生之同學女生王玉潤常姊妹二人、亦於當時擠落車下、傷及四肢、然較李生傷勢稍輕、現亦在醫院診治中云、

各地百斯篤斂迹 農安通遼均小康

【新京專訊】據吉林省公署警務廳派遣之滿鐵長等爲農安百斯篤防疫員、並調查員三名本月五日報告、農安縣城附子花園、現已無百斯篤患者、而在該地發生時逃亡之該地住民亦已一次歸村、日下呈小康狀態、惟該縣店北方約十八里之兩家窩棚、及馬平橋二村屯、每日尙有四五名之死亡、因該地時有馬賊出沒、治安未能恢復常態、飢饉及防疫工作、均甚感困難、故其防疫事務、未克順利奏效云云、

又訊、百斯篤疫病、自農安通遼地帶發現以來、一時頗爲猖獗、誠有蔓延之虞、是以省當局爲使各縣注意防遏起見、派遣優良醫生、分途前往各縣、從事工作、一方派員前往疫區施行嚴厲的防禦工作、同時省城亦由滿鐵醫院、着手豫備注射及宣傳等工事、頃據關係方面云、日來通遼及洮南等地方疫勢、經各方努力工作、結果勢已頓減、且無繼續發現者、如此則相持本月底、如無意外發見者、即可斷然撲滅、同時防疫之設施、亦可解除矣、

鐵路總局興辦 大自動車事業

鐵路總局自動車科、往自動車保升格以後、尙不足一個半月、但頗收成績、着着完整、收得良好成績、自九月十一日開始本營業之網羅赤峰間自動車運轉狀況、極爲良好、博得附近住民之好評、與蒙家爲在東邊道其他鐵道未備通地方之自動車道路、完成同時舉辦大自動車運轉事業、故正忙於作成計劃中、

鮮農課稅案解決

對於自來屢次惹起問題之在滿鮮人水稻出產課稅問題、經滿國財政部與日本大使館協議之結果、已經圓滿解決、而吉奉兩省內鮮農之納稅問題、遂告圓滿解決、不至再有問題發生云、

市內自來水工程 須待來春開始

奉天市政公署計畫中之市內自來水工程、前曾傳本年內開始動工、已誌報端、茲該署對於是項工程、雖甚努力、然內物質無着、尙在積極計畫中、是項計畫之期間、尙須施行相當之測量、至動工期、則須在明年春季云、

王道國家之 民族問題與經濟統制

（丁　苹　白）

民族問題與經濟統制、目次

引言
A、民族問題
一、民族意識、
二、民族意識與國家意識
三、民族自決與民族大同
四、民族協和與東亞民族聯盟
五、恢復民族固有精神、
B、經濟統制
一、社會進化、
二、資本制度社會、
三、經濟組織的改造、
四、經濟統制的實際方案
結論

引言

凡民族之能融洽無間者、必有賴於民族意識之溝通、與經濟制度之統制、日滿兩國互相提攜以來、雖主於經濟界中、急辦日滿經濟統制制度、然而我則言、在辦理此經濟統制之前、無寧恢復民族固有精神、促發民族意識、爲先急之務、辦理經濟統制、探求民族自決時爲滿兩國國民之共同使命、蓋有不可忽視者也、

以此、我先以民族問題爲中心再探索經濟統制、以作研究之基礎、惟發所揭、僅若緊要大綱、其中思想、欠于縝密之處、在所難免、尙望諸前輩、不吝賜教指正、局勝榮幸、

A、民族問題

一、民族意識、

民族是自然發展的產物、以自然力爲基礎、自人類爲抵抗自然界的壓迫、而維持生存、最初就經營團體生活、團體生活的最初形態、就是性的結合、性的結合、發展而爲家庭、在狩獵經濟時代、無一定的居住、所以固定的家庭、到了農業經濟時代、共同血統和生活、遂結合一定地方的人、形成一個部落、以後各部落之間、互相往來交通、遂自然發生共同的話、言又因不絕的互爲婚姻更形成共同的血統又因爲同住一地、同戰一敵、或遭遇同樣的運命、遂生出同樣的生活方式、風俗習慣、和信仰、民族乃是在社會發展過程中自然的產生出來的血統相同、語言、生活、宗教、以及風俗習慣無甚差異的一群人的集團、一個民族的份子、感覺自己和民族的關係、以及自己民族和念民不同的思想、這便是民族意識、是構成民族的主觀條件、因爲有了民族意識、民族思想才會發達、民族能團結、一個民族之所以渙散的、就是因爲民族意識不夠發達、民族意識不發達、民族內部的各份子、對民族便沒有存亡與共的觀念、一個民族、要不爲別民族所同化所消滅、便須喚醒固有的民族意識、有了民族意識、才能認識、保持、並且發揚自己民族的精神和文化、沒有民族意識、固然不能認識自己民族固有精神特點、[illegible]文化的價值、同時、且不覺自己和民族的關係、努力圖謀民族的生存和發達、一個民族獨立生存之自信力、以民族意識爲基礎、所以民族意識的強弱便可以決定民族地位的安危、

二、民族意識與國家意識、

滿洲國乃、種種民族集合而成的複合民族性的國家、所以民族與國族不相同、因爲一內包含許多民族、民族與國族既有區別、民族意識和國家意識、也自然劃分、在這種國家內、不是民族意識克服國家意識、就是國家意識抑制民族意識、但是滿洲國領域之內、所居住之各民族、如果經濟上、政治上、和社會上的地位和權利、沒有差別、各民族間的國家意識、定會抑制民族意識、而歸於鞏固安穩的地位、反之、滿洲國內民族在政治上、經濟上和社會上的地位、如有懸隔、則國內的民族意識抑制國家意識、日本於不安的地位、

三、民族自決與民族大同、

民族自決的要素有三、第一滿洲各民族、自求解放、第二各民族協和、第三東亞民族要大同、民族自決就是達到民族平等的一條大道、所以民族自決、也可以說是民族解放的手段、達到民族平等的目的、一個民族無論如何落後、關於該民族內部一切政治上、經濟上和社會上的事情、應由該民族自己決定和主持、

歷史上常有一個民族、因爲要完成內部的建設、或爲外部民族的壓迫、要別民族的物質上和精神上的援助、這種民族的互助、須有一定的界限、援助個人的民族、不應該因爲援助別人、而犧牲別民族的自決、受人援助的民族不應該因爲受人援助、而犧牲自己的自決、

各民族自決而互助之過程中隨自然的趨勢而同化、兩個以上的民族站在平等的地位、自然的同化起來、乃是民族大同、這種現象、是在大民族成長的過程中、必有而應有的、滿洲國內、漢滿蒙各民族、事實上已成爲各民族互相同化、彼此沒有什麼多大的差別、將來、大和民族朝鮮民族和滿洲各民族、亦是必由民族互助而成民族大同、

四、民族協和與東亞民族聯盟

滿洲建國之意義、首要解放弱小民族、而復興東亞固有文化、次則爲安定日本國民生活與確立東亞民族之聯盟、滿洲國興盛起來、不但爲安定日本國民生活、與確立東亞民族聯盟、滿洲國興盛起來、不但要建立民族協和之地位還要對於亞洲負一大責任、我們應要決定一種政策、濟弱扶傾、才是盡民族的天職、對於中國民族要扶持、印度民族須行自決、再促進歐美各民族之協調要造成大亞細亞第一步、便須國內民族協和、在民族協和的運動上、強大民族所負的責任、是不侵略弱小民族、弱小民族的責任、是不爲人所侵略、弱小民族自身不振作、強大民族、就有侵略之念、弱小民族能夠自決、強大民族才沒有侵略之機、如果、[illegible]在滿民族落[illegible]、就[illegible]有民族協和[illegible]的基[illegible]、不僅是民族協[illegible]的基[illegible]、而且是東亞民族聯盟的第一人、所以滿洲國、對東亞民族聯盟負責任、第一步便是使內民族協和、滿洲國內民族協和、就是實行東亞民族聯盟起點、我們在滿洲國內[illegible]民族聯盟、不要在滿洲國[illegible]結東亞民族聯盟、要在民族協和上、求東亞民族聯盟實現、不要在國內民族協和外、東亞民族聯盟之成功東亞民族聯盟、若不建築在民族協和的基礎上面、決不能實現即能實現、也不過是弱肉強食的侵略主義、東亞民族聯盟、是民族協和的理想、民族協和是東亞民族聯盟的實行、

五、恢復民族固有精神、

現在、一般的人對外就是羨視、排斥、畏懼、諂媚、依賴特外的心理現象同時並存、民族精神的消沉、藉此就可推測了、一個民族能夠生存、完全靠民族的自信力、民族的自信力、是由民族精神而決定、民族地位、即使危險、如果能夠保持民族精神、（未完）

冠蓋往來

▲杉村全權公使（六日午前十時二十五分離奉赴山海關
▲渡邊關東軍隊醫部長七日午後三時離奉赴京

批　示

◎市政公署（六日）
▲有福堂王蔭堂 呈因修三經路所佔官地收回由批准予註銷
▲吉隆緩 呈因修築車路佔官地收回由批查屬實在應准註銷
▲孫佩芝吳錫泉 呈換兌官地請名換領由批應予照准仰即遵章繳費來領可也
▲王志維王輔伸蘇錫祚周國棟洪文生高崇貴 呈請驗契繳費由批應予照准仰即來署繳費驗契可也
◎瀋陽縣公署（六日）
▲劉鳳吧 呈控九區農會長付勝王國昌商會未改貨劉亞烈由批候飭該管區長查明辦理
▲田炳仁 呈請交涉還日人小林搜去煙土由批候轉函奉天專賣局查明函復再奪
▲柳子揚 呈白搬煙土被日警人携去由批仰候轉函奉天專賣局查明函復再奪
▲王會田 呈村榜經費依欵扮制按畝攤派並飭由[illegible]教育局由批仰候飭教育局查[illegible]擬仰即知照
▲趙叙五 呈區合催繳煙土欵鴉由批業經轉飭專賣署查在案俟函復再行核辦
◎商埠局（六日）
▲宋閣忱 呈請發給商埠地照由批候呈請省公署轉請民政部仰發存案仰候補照領到日再發仰即知照
▲川本美枝 呈送繳特別牟埠地由批查核相符應予照准
▲國崎靖美 呈換和特別牟地由批查核相符應予照准
▲天壽堂 呈請轉租官房由官房出租與否本局自有主權無須該民代庖仰即知照
▲豐成號 呈請租賃埠地官由批俟該戶遷出後再行呈請可也

世界珍聞及其他

熊希齡生前分產

北平訊，熊希齡實行生前分配財產，除指定分給兒女輩弟子外，其餘財產，概交基金董事會，聘周作民江庸諸親友爲董事保管，補助各種教育，大部份讚其已故夫人意，用於兒童教育，熊月支生活費二百五十元，今基金會成立，熊並擧因悼亡妻及其子有殘疾而起。（上圖熊氏）

模範離婚
吳邁夫婦賦離
契約簽定車站送別　談笑自若嘆爲拂逆

上海通訊，凡留心民衆運動者，當無不知海上有吳邁律師其人，吳律師熱心社會事業，歷年奔走呼號，不遺餘力，博得社會上相當之聲譽，顧自今年宣言脫離民權保障同盟會後，即銷聲匿跡，蹤跡靡定，社會對之亦幾淡然忘其名字矣，乃最近吳忽與其結褵十餘載之夫人鄒綺年女士，因意志不合遽賦離異，雙方經陸爾香徐耕藕兩律師，簽訂離婚之約，從此東勞西燕各自分飛，顧雙方此次雖告仳離，猶保持相當之友誼，此則於世俗之所謂離婚者異其趣也，茲採誌雙方當初結合及此日離婚之經過如次，——上圖吳邁夫婦——

吳邁鰥居數載

吳邁字良輔，籍江西，現年四十有七，前清秀才，考取法官，民國四年考取第四屆縣知事，初娶於宋氏，生一子，名威亞，現年已十九歲，追隨其父，努力爲社會運動，曾赴東北，參加抗日工作，最近則任新疆考察，宋氏於民國四年逝世，吳邁從此賦鰥居者數載，當民國十年，吳在武昌地方法院任監督法官，因友人介紹，遂與鄒女士相結褵也。

續膠舊式婚姻

鄒女士現任財政部次長鄒琳之胞姪女，現年三十一歲，籍廣東之大浦，父蔚生，歷經仕途，現尚健在，息影滬濱，女士幼年隨父遊宦至鄂，肄業於湖北女子中學，竟其所業，當吳邁任武昌法院時，適鄒女士之父亦服官於漢皋，時女士尚在中學讀書，會吳邁之同年名徐傳薪者，任武昌縣知事，留無□家，與女士之父素稔，見鄒女士淑婉多姿，而吳亦中年鰥耦，膠未續，遂作蹇修，爲雙方撮合，女士之父，見吳英英露爽，有丈夫概，亦欣然首肯，遂於漢皋結婚，賦琴瑟之章，此民國十年事也，時女士年祇十九，而吳則春秋已三十有七，當議婚時，吳之友人戲謂吳曰汝二人年歲相差若是，恐親事

夫婦感情敦篤

吳鄒之結合，固完全基於舊式之婚姻，所謂父母之命，媒妁之言是也，顧伉儷間感情奇篤，鄒女士性情婉淑，事姑孝順，吳歷年奔走於社會事業，行蹤飄忽靡定，鄒女士隨之遷轉，初無怨言，然吳曾爲其事業數度下獄，鄒女士每度必至獄中探望，問寒噓暖，體貼周至，於此足覘夫婦間感情之敦篤也，

志趣實相枘鑿

顧雙方之情感，雖甚融洽，但因吳邁熱衷於社會運動，邁進無已，而女士則生長官家，志趣習慣，實相枘鑿，於此雙方咸感不便，離婚之動機，實基於此，經二人數度之協商，遂毅然於月初偕赴杭州，西子湖畔，延陸爾香徐耕三兩律師爲證人，簽定離婚契據，并由吳給付鄒女士贍養費一千五百元，簽約後，仍挽手同行，諧笑自若，兩律師戲謂鄒吳曰「君等之離婚，實開離婚史上之新紀元」，而可爲世之模範矣。

離諧，吳黎然曰，大丈夫何患無妻，可以想見其氣概矣。

離後悵然若失

鄒女士既與吳離異，遂於前日搭車離滬赴首都，依乃叔鄒琳以居，當女士啓程時，吳邁猶親送至車站，握手話別，狀至親暱，旁觀者其誰知彼等爲適賦仳離之鴛侶哉，鄒女既行，吳邁踽踽歸寓，悵然若失，手揮四言八句，聊以自遣，詞意鬱勃，足覘其胸中懷抱也，「妻離子散，國破家亡，……

南京修正褒揚條例
青年守寡割股啖親　均不得稱節孝請旌

南京電云，內政部以前定之褒揚條例，內容實有不合現時潮流自應加以修正特令有司修改，並明定割股和藥療親肉啖親，跡近如愚，有違情理，青年守節，望門寡居，均不得稱爲節孝請旌，

瀛儁海聞

▲美國自然歷史博物院的科學家正做一件難事，就是用挾鋸鋸出三萬塊木塊，將來工作完成時湊起來是一架，恐龍的骨骸，恐龍是幾百年前北美洲產生的兒蟲的爬虫，可稱爲陸上的無畏艦呢，

蘇聯農業區中兒童警察

莫斯科電云，近來蘇維埃聯邦境內各農業區，爲輔助警力之不足計，已將男女兒童數千名編爲輔助警，此輩任務，專爲捕捉農業區內破壞稻麥用之惡人，及輔助警察，擒捉竊取穀類之惡徒，據蘇俄農部公報稱，單論北高加索一區，已有四千名男女兒童，致力於此種奇特之輔助警工作，此輩兒童之受編爲輔助警者，悉受蘇俄政治部所派警官管轄，而此類警官，其任務專辦理農村中所發生一切事件，輔助警之工作，頗有成效，據最近各警官所接得彼輩之報告，已將竊穀及毀禾之盜，全數捕獲，男女兒童數名，捕得用剪刀剪取麥穗之竊盜老婦一名，亦殊不弱，加地安科年十二，變身拘捕搞取禾穗之惡徒三名，以上諸報告，雖不免有誇大者，惟已與蘇俄政府以極深之印象，據該報評論欄中，對小童葉歌勞夫，尤稱揚備至，謂此乃「青年應有之精神」又督促政府，請將各農區內之兒童，全數編爲輔助警，則力量更大，並希望此輩將來或能於夜間充任巡邏工作，以匡警力之不逮云。

方本仁姪揮金濫戀
少女陳慧仙殉情

滬訊，前江西督軍之姪方達德，讀書於仁德學校，持其軍閥餘蔭，家產富有，乃揮金似土，曾熱戀少女陳慧仙，最近方又棄陳另戀，且將結婚，陳偵知後，即往方住所東方公寓五十九號，向方理論，方避而不歸，陳竟在其樓，吞來沙爾水自殺矣。

科學化的壓木房

許多芝加哥有名的商人和勞動領袖，應麥送奈脫公司副經理麥送的招請，去評判在這進化底世紀中所建築的麥送奈脫房子，表明着下一世紀房屋建造的深奧，這所房子是一所四個房間的印度茆屋，是芝加哥建築師所設計的，這屋是比較舊式而有新趨勢的，因爲這屋子低特別計畫，使宅比了爲甲裝飾或者用鮮明的顏色而摩登的房子更其摩登化，在木質柱子和梁子的外面，鋪一層四分之一吋的「壓木」，這「壓木」算是牆壁，牆壁的一部份漆上白漆，另外各部塗上一層油，保持「壓木」本來的顏色，深色底使「壓木」當作裝飾品，平的屋頂，上面一部分作爲洋臺，在椽子上面鋪着一層八分之一吋厚的「壓木」，上面再蓋一層防水油氈，這種構造，能夠在上走，擱置家具，就是極熱的天氣也不會損壞的，裏面的牆壁是在梁子外面加一層糊牆紙或者紙筋，油氈，漆和裝飾過的「壓木」，看各個房間而定除去浴室和廚房的牆上是用磁磚砌在上面的，房裡的器具都點綴得很精緻，地板是用麥送奈脫公司的墊子似的地板，但是浴室是例外，地板是磚磁用來代替的，門上鑲以「壓木」或者讓它像本來的樣子或者塗上一層油都看各個房間的適宜而定。

西伯利亞燈塔造成
夜間飛行有如白晝

伊爾古玆克電云，西部西伯利亞已闢新航空線六條共長九、二二六公里，以便行旅，現正建造一萬樹燈塔及路標之路線，長二、六〇〇公里，使在各航線之樞要部分得於夜間飛行，現伊爾古玆克至克拉斯諾牙耳司克之此項光明路線業已完成，並已開始作夜間飛行云。

薩鎮冰軼事

閩閩縣薩鎮冰總長，幼時即聰強，膽識，嘗與塾中羣兒嬉，戲爲作戰，薩自任統帥，而令羣兒作兵卒，有不遵令者，薩輒以木製之指揮刀砍擊之，其父師止之不聽也，一日又爲戰戲，一兒違令，不服薩之指揮，薩以木刀擊之不中，兒逃，薩大怒，令羣兒捉之，按之地下，擊以軍棍五十，童子何知，竟不知輕重，將違令之兒，擊至皮破血流，幾於氣絕，棄之而去，此兒久不歸，其家長到處尋覓，見兒狼狽之狀，詢得其由，至薩家責其父母，將訟之官，後經鄉人調處，納與以醫藥之費，其家始罷，薩父母以子頑皮，重責而訓誨之，薩乃自承，此後必不嬉戲，好好讀書，薩父初以爲必薩一時懼責之言，乃其後竟一變其行，不與羣兒嬉戲，十餘齡即文通字順，以童子應試而引前茅，其後即考入馬江船政學堂，以植其始基焉。

前記薩總長鎮冰兒時軼事，謂其後考入馬江船政學堂，據聞候陳少翔云，薩氏於十三歲時，往考馬江船政學堂，考官以其年齡太稚，不合章程，擯之不使與考，薩大言曰，國家設立學堂，原爲造就人才，當問其學識之多少，不當問其年齡之多少，如斯辦理，何以服人，不允我考，我必訟之督撫，考官奇其言，問爾何能，薩應曰，惟公所命，考官益奇之，婉言謂薩曰，我以爾年幼，不□……命上聯，考官乃出一聯云，「萬事雖隨天地眼」，薩應聲曰，「一杯獨盡古今愁」，考官曰，爾對雖工，然與今日之事無涉，薩復對云，「一身已賣帝王家」，考官甚爲嘉許，爲言於監督，特許入學，其後薩之破浪乘風，握海軍重任者十數年，其基實始於是聯云。

疊溪地震視察記
繁盛市廛頓成一片荒涼

疊溪通訊，此次松茂發生劇烈地動，山石崩潰，岷江斷流，疊溪沉沒各情，業誌日前通信，惟受災實況如何，疊溪災後狀況，以及松潘情形，均無切實調查，記者爲欲明瞭當時當地以及災後情形起見，特於日前親往北路一行，茲將數日經過探得確切消息，補誌如後，記者此行，除隨帶僕從一人外，僅備糧食若干，於四日晨早起程，至茂北十里石榴灣山道，即爲沙石所遮斷，行走至感不便，復向前行，隨處均有碎石下降，偶或不愼，必遭擊傷，沿途雖有被傾山顚之事，惟人畜傷亡者尚少，人民在地動之後，多已逃至茂縣，即有未曾出走者，見記者詢問災情，皆流淚不已，所答情形，未有不令人心酸者，晚到大定，即宿於土人家，須準備，飽詢彼處土人，據云當二十五日午膳後，地動之時大定 以上即黑烟籠沒，不時聞有劇烈響聲，當時各人皆驚生不得，還敢顧及仙事，縱眼見他人，爲墻垣壓斃，亦無法可設，自己惟有逃至空地，（未完）

沒有盤碟刀叉
捷克京城一飯店

捷克京城訊，捷京因一般經濟蕭條形增多，有一餐館屢次失竊盤碟刀叉等物，損失不貲，館主乃發奇想，特製一種新式食桌，於桌面雕成碗狀之圓穴，盛饌食於其中，匙也亦用木製，以鐵鍊繫於桌上，就食之客即以匙爲取菜工具，盤碟刀叉之屬一概俱無，一般好奇者趨之若鶩，生涯頗盛云。

三言兩語

治國難，治家尤難，諸大園歷家，已早言之矣，蓋治國與治家，實有不同之點也，

○○○

處緊要之事，勿惜身力，蓋一勞可得永逸，

怪蟲！双頭有鱗

玉田訊縣屬八間房村，居民王士奇之子，王大傻者，年三十餘歲，知識簡單，日前赴村西河畔提水，忽發現一奇怪之巨蟲，王見之驚駭萬分，不知所措，故聲大叫達呼救人，村人疑爲有異，群擁而往之，即至始見一怪蟲，蠕動於河邊，長約尺許，雙頭無尾，有光澤鱗紋，似魚非魚，似蛇非蛇，一時傳遍全村，觀者絡繹不絕云。

瀋陽中國銀行 廣告

敝行現創辦山東河北（即直隸省）兩省各縣鎮匯款除有敝行地點外其餘各處或委託商號代理或由各地敝行就近向郵局轉匯均可辦理如承賜顧請逕向關外各地敝行接洽可也再關外各地距離敝行較遠之處對於前項匯款亦可通信委託代辦請向當地滿洲中央銀行或郵局購買匯票（匯票須寫明奉天中國銀行收以免遺失）并同致收款人原信一併掛號寄下敝行當即代收隨時轉匯將轉匯收據寄還應收匯水即於匯票內扣備有手續不明之處如承函詢自當隨時奉答

肺病吐血去根藥出世

發明肺病專醫士 趙美忱大夫

肺病一症爲人類之大敵本醫研究此症懸壺省城二十餘年去根藥方得自祖傳凡治青年一二三期以內肺病久嗽成勞大口吐血痰中帶血咳嗽痰喘肺癰肺痿各大奇異五勞七傷咳嗽氣短經年不愈時犯時止者不分遠年近日服他藥無效者速來本醫處檢查新法診斷定期去根貝實不犯外城函詢各症附郵六分即覆診病所大西關月窗胡同路南精業堂啓

代理店 大連 華西藥房 德記西樓　營口 永峰源駐 公盛源油房 振太興錢莊

七世眞傳特效藥發明者張夢九

止痛膏　消疳散　嬰兒福

婦女經病 赤白帶下 經期前後 腰腹作痛 孕婦滑胎 保產無憂 胎前諸症 ……

諸般疳疾 面黃肌瘦 飲食不調 健脾養胃 肚大青筋 平常嬰兒 消化不良 月服一次

食積痞塊 腹痛瀉痢 驚悸失魂 嘔吐抽搐 呼吸喘促 一切咽喉痛

應診醫士 張夢九 鐵醫洲

總發行奉天小西關 寶慶堂

本報熊岳分社易人啓事

逕啓者前任本報熊岳分社長高瀛川君因有高就於九月一日正式辭職已委前記者鄭廉明君繼任嗣後各界訂閱報章刊登廣告者請向鄭君接洽可也恐未週知特此聲明

盛京時報營業部啓

裕和祥綢莊

九月二十日起

正式開幕

綢緞大減價

八五扣　三星期

奉天中街電話二七三二

工資試驗費減價廣告

敬啓者久蒙惠顧無任感戴茲因敝廠定自十月一日起將馬力電費及其他工資等費按左列諸表數目核減相應函請查照爲荷此致用戶諸位台照

大同二年十月一日

奉天電燈廠　電話 滿二〇八一 日四一四九號

改正電費要項

一、新舊馬力電費比較

A、新電價

以設備容量爲標準依塊量制計算

電壓	設備容量（馬力或K、V、A、）	每一月一百電字以下	超過一百電字至二百電字以下每一月電字	超過三百電字每一個月電字
低壓	一馬力以上二十五馬力未滿	國幣七分五釐	六分五釐	國幣五分五釐
低壓	廿五馬力以上五十馬力未滿	國幣七分	六分	國幣五分
低壓	五十馬力以上一百馬力未滿	國幣六分五釐	五分五釐	國幣四分五釐
高壓	廿五馬力以上五十馬力未滿	國幣六分五釐	五分五釐	國幣四分五釐
高壓	五十馬力以上一百馬力未滿	國幣六分	五分	國幣四分

一百馬力以上爲特殊動力另協定之

B、舊電價

使用電量爲標準依段階制計算每一電字 八分 但依該月使用電量扣算如左

使用電量	折扣率
一、五〇〇電字以上	九五扣
三、〇〇〇電字以上	九扣
六、〇〇〇電字以上	八五扣
一二、〇〇〇電字以上	八扣

二、其他改正諸費用之新舊比較

1 裝燈前所收定金

種別	新規定	舊規定
裝燈之定金	每盞電燈三元	每盞電燈五元

2 裝折及移挪電燈電表工資

A、電燈每盞燈

種別	新規定	舊規定
新裝	國幣二角	國幣五角
添裝	國幣二角	國幣五角
再裝	國幣一角	國幣三角
移挪	國幣三角	國幣五角
拆燈	國幣一角	國幣二角
全部設備拆除	國幣一角	國幣二角

B、電表（新裝、添裝、再裝、移挪）

種別	新規定	舊規定
裝表工資表箱在內	一元	三元二角

3、試驗費

A、電燈

新規定

別	每盞燈
[illegible]下	國幣三角
二十[illegible]、	國幣二角
[illegible]者	國幣一角

舊規定

燈別	每盞燈
五十燈以內	八角
二百燈以內	六角
五百燈以內	五角
五百燈以上	四角

B、動力

新規定

電動機容量	一台試驗費
十馬力未滿	國幣一元
[illegible]力以上	每一馬力增一角

舊規定

電動機容量	每一台試驗費
一馬力至十馬力	十五元
二馬力至三馬力	二十元
五馬力	二十五元
七馬力半	三十元
十馬力	四十元
十五馬力	五十元
二十馬力	七十元
二十五馬力	一百元
三十馬力	百一十元
四十馬力	百二十元
五十馬力	百二十五元
六十馬力	百三十元
七十馬力	百三十五元
一百馬力	百四十元

C、電熱

種別	新規定	舊規定
[illegible]	每個國幣三角	每個國幣八角

D、電氣器具（每一箇）

器具容量	新規定	舊規定
五〇〇瓦特以下者	國幣三角	一元五角
超過五〇〇瓦特者	仝 五角	三元
超過一、〇〇〇瓦特者	仝 一元	臨時協定

4、街燈電價

於道路公園等處所裝之街燈爲備公衆便利而設故其燈費特規定之以增進交通之安全豫防匪賊及謀商業之發展增都市美觀也

影海

桃樂絲特里奧作風的改變

桃樂絲特里奧。自從演過一齣「蠻女天堂」之後。賦閒至今已經一年有餘。近來她又演了一張新片叫做「Dance of Desire」也是雷電華公司出品。可是觀衆看了她。一定會驚奇不止。因爲她的作風完全改變了。他們已經看不到那墨西哥式的黑色美女。亦看不到她的怪裝和草裙舞了。她却變了一位妙曼時裝的少女了。

桃樂絲特里奧的摩登化。可以說是摩登化到極點了。她第一步摩登化的工作。就是把她的黝黑柔順的青絲。付諸一剪。據說此一舉。頗係極端勇敢的。因爲墨西哥女子的髮。係從來不經修剪的。而桃樂絲特里奧居然肯打破俗習。毅然剪去。她並且還聘請了一位修容專家。依照她的面形。是黝黑橢圓的。如何配置她的頭髮。亦煞費苦心云。

第二件摩登化的大事。就是衣裝的完全新製。公司裏面特爲她聘請了幾位全國著名的裁衣師。依照她的身裁。特別裁製最摩登的時式衣服。她的衣服。非但合乎時髦二字。並且超過了現代一切的時式。所以桃樂絲在Dance of Desire一片裏的衣着。係超越時代的。是可以給一般摩登女子所效法的。

桃樂絲說她的新合同給與她無限的滿足與愉快。因爲她的想將她的作風改變。已非一朝一夕了。而現在居然如願以償了。她自入影界以來。祇以一次係扮演摩登女子的。那係在她第一次演出的Joanne片裏。從此之後。她祇扮了各式各樣的異俗女子。一回兒俄國女子一回兒印度女子。一回兒吉普西女子。一回兒西班牙女子。有時候還要穿草裙。赤身露體地跳那蠻荒女子的跳舞。現在她很喜歡。因爲她恢復了摩登的本色了。

摩登女子本來就是桃樂絲特里奧的本色。好萊塢的人本來就沒有將她當做蠻荒異域女子看待。她的舉動思想。亦都極端前進的。還有她的住宅。聽說除了[illegible]的絕對摩登式的房屋之外。在好萊塢沒有再比桃樂絲特里奧再摩登的了。

另外一頁

文學批評的將來（二）

（振甫）

新古典派的注重規律。乃是山於濫度。崇奉古典文學的原故。萊瑪與服爾德之攻擊莎士比亞乃最鮮明之一例。「三一律」之被打倒誠然是理有當然者。（雖然三一律始終沒有完全被打倒。動作的單一仍爲顛撲不破之眞理。）所以我們對於這一派狹隘的注重規律的批評主張是沒有同情的。但這只是古典的藩籬之內比較拙劣的一角落。並非全部。約翰孫博士之評擊格雷和米爾頓。誠當爲人詬病。然而他批評莎士比亞的那篇著名的序文。至今仍不失爲一篇傑作。純正良好的古典派批評家。有分析的眼光。有倫理的態度有節制的精神。這是可取的地方。第一個古典主義的理論。在現今自然有些地方顯然的是不合時宜。我們應該不遲疑的拋棄它。但其人本主義的態度及有節制的精神。則是我們永遠所需要的。決不能一概抹煞的。亞里士多德之抗衡柏拉圖。文藝復興期諸批評家之抗衡中古勢力。亞諾德之抗衡實用科學的勢力。對於文學是都有相當功績的。這又豈是能由人輕易抹煞的？我們對於古典文學的作品及古典派批評的理論。只要採取一種公正的態度。是者是之。非者非之。如此方能有公正之估價可言。

浪漫派的起來並不曾代替了古典派。嚴格的講。浪漫主義是和古典主義同時起來的。並且還要永久公同存在的。有些人總只爲一個派別起來。另一派別死亡。好像是新陳代謝一般。我看這是不合事實的。浪漫派的得勢並非是與古典派作對。而實是與新古典派和假古典派作對的。新典派一部分批評家過於注重規律。於是有浪漫派的抗議。抗議是對的是應該抗議的。但浪漫派的正面主張使又令人難以同情。浪漫派的批評家甚太矯枉過正了的。他一方面打倒了外在的權威。解放了自我。但在另一方面太放縱了情感。陷入於混亂。浪漫派的批評的特色之一。是同情心的橫溢。在批評裏同情心自是需要的。而單是同情並不夠。並且同心若是發展到無限度。反倒要陷入錯誤裏去的。廬梭便是一個好例。他攻擊一切舊的勢力。差不多都很振振有詞。但是我們看一看他的正面主張。立刻就不敢相信他。譬如他攻擊。當代的戲劇。不是沒有理由的。可是他主張根本廢除演劇。我不知誰願贊成他這提議？再例如。雪萊之「詩辯」。文字是美的。抨擊當時功利主義的見解也是頗爲正當的。但是他對詩之玄妙的理解與詩人的推崇。我們也只好當做是詩人的想像。誰又能認眞的相信？浪漫派批評家的。功績是反面的。在於打倒新古典派之不合理。處其正面主張是沒有多少可取的。（未完）

◈投稿須知◈

（一）凡來函稿須加句點

（二）稿紙須在一面書寫

（三）取錄與否概不寄還

（四）不予酬資亦不贈報

美國大學是講學的機關麼？

（佛萊森）

對于美國大學極難寫一篇簡短的敘述。理由很簡單。各國的大學從來沒有全同過。汎汎地講德。法。或北歐諸國（斯堪地那維亞）的大學。本也還可能。英國的就不大易。因爲英國牛津與劍橋兩大學固代表一類。倫敦大學便代表又一類。省立各大學更又一類。美國。則所謂大學這個名字更濫用的利害。有些美國的所謂大學簡直全沒有什麼學術上的標準。有些只是政客的一種玩物。又有些設了許多全不相干的門系。不但學校櫃子爲其所收藏。簡直全部埋藏於其中。只有不多的幾個大學勉強夠得上算是講學機關。

因此。雖然看來這個大學問題。大學原本應是講學機關。一個近代大學—對於中世大學所以不同的。主要只在有些舊活動。各問題。都已成了學究研究的對象。都已有了社會的意義。但承認了這種假定。便有別的結果立隨而出。就是有種種新的有社會意義的研究索的對象需要學者們注意。那麼有些低等難的活動當然不得不從割棄。不得不另用別的組織的方法加以安置。因此。僅僅教導的職分還不得不退後。而研究及求及教育希望的學生以研究及求的技術的職分日趨于前。美國大學既設有研究院。又設有專科學院。乃想把這兩種職分合而爲一之。其實這在今日已是不能偕合的。因爲學生的數日與增無已。教授們如何能分心相兩種互不相容的責任—猶之孩子與教育成人？

現在美國大學還沒有根據這兩種分來辦的。結果。美國大學的樣子遂都像瘋人院。誠然也作很大的進步。都募集了很多的錢。都設有很美的建築。且美國大學中許多也都有世界無比的實驗室與圖書館。在它們許多的教授中也有很不少世界有名的人物—不但有物理家。化學家。算學家。也有希臘學家。羅馬學家。東方學家。中世學家。歷史家。經濟家。醫學家。等等。

照我的意見。大學就應當以此爲止。所有別的教育事業都應另作打算。可是美國大學現在還沒有一個採取這種見解。現在所有美國大學都設有許多專科學院。講其實只是些中等學校。在充實上且劣于英國與歐洲大陸的中等學校。美國大學許多都設有教育專修系。把一種荒謬絕倫的不自然的技術傳授給一羣劣等的學生！美國中學與初等學校程度的可憐。其實是其種種原因之一。在美國大學裡。尤其常遇的更在什麼生意系。新聞學系。實用藝術系。有的且簡直設有旅館管理系。尤〃以設在大學裏邊的這種種雜湊爲是更設有什麼通信教學家庭研究班。想把在校內所研究的（由郵遞傳授給人大部分這個。當然只是生意。並不教育。普通通都是以所謂『服務』號召的。其實這簡直連它們所謂『服務』也够不上。然而這種種在有名的大學裏。像哥倫比亞。芝加哥。以及諸邦立大學等。却都盛行。這等大學都常發出欺人誘惑的廣告。像煞[illegible]。完全同賣藥的一般。這是「服務」！但這却是騙錢的服務呵！就這樣子。在一年裏面。哥倫比亞掙到金元三十萬。

吾已把美國大學好壞的兩方面。簡短地指出來了。但還有人的方面。如略而不述也不得爲公平。美國大學的學生。在知識方面誠然落後。但在社會方面。一般言之。却不失爲一群好孩子。在誠實的生存競爭上都成熟的很快。美國大學生比其歐洲的同學年齡。年齡雖平均長兩歲。知道的却少得多文化的興趣就非常之有限。但美國大學生的品性。雖常是使人的。且常常被學生誘的也許歐洲教育過重知識太分了。美國教育則完全過重了社會教分。結果。就是美國最好的大學的研究院大多數的學生也不能利用擺在其面前的些機會。這種情境什麼時候才改變呢？專科學院什麼時候才全體或一部分地脫了呢？有組織的娛樂。友誼會社。以及一般的課外活動。什麼時候才會脫我它的正當—次等—地位呢？大學的長們什麼時候才不復是賭紗的人物。而以爲學問的贊助者自喻呢？什麼時候纔才不只用於磚瓦灰泥而移以在一種高貴自尊的基礎上來補足腦子呢？有些大學什麼時候才拋棄那些亂七八糟的生意學新聞學等等垃圾。以求成爲有志于了解這個病狂的世界的學者們之家呢？誰也不曉得。美國大學在充治現實上已作了很多了。但在嚴守一方相干而重要。一方不相干也不重要。的分別上。所作還是很少。

本篇作者佛萊森博士也是美國一位名教育家。現任東美普林斯頓高等研究院院長。已經有不少的著作。一九三〇所出一本「美英德的大學」尤爲哄動一時。傳譯各國。（牛津大學出版部出版。價廿個半金圓。或十六先令）。此外還有題目叫得很好的兩篇講演「美國人眞負重教育麼？」「人文主義的負擔」及關于醫學教育的研究報告。等等。更前還有一本有名的「歐洲的賣淫事業」。也許大學教育與賣淫事業是有相當關聯的罷？否則爲什麼他會由此而移于彼？—上譯這個短篇原文乃載于一本「變動着的世界裏的大學」。這是一本報告幾個主要國家的大學現狀的論集。去年出版的。記得本刊前曾提過。也是牛津大學出版。價七先令半。[illegible]得殊不見佳。但美國大學的一些劣點却由它揭穿了。中國的大學怎樣呢？希望中國已經成名的教育家也肯來自作一番反省。

至本篇作者現在所主持的高等研究院研究院。即是要實現他的大學教育理想的。在美國高等教育裏。實是一個空前的機關。據所標示。乃要作成「一個學者的樂園」。在美國高等教育裏開一條新路。完全注重于獨創的研究。對于教師人員特別優待。完全使其無它顧之憂。該院是一九三〇才創立的。有基金五百萬金元。有了這個研究院。美國的大學也就有的眞是講學機關了。該研究院乃先辦一數學系。已于今秋開學。暫假用普林斯頓大學數學研究所教室。去年已聘定安斯坦教授爲該數學系終身主任。同時更聘有普林斯頓大學數學教授。美國負有盛名的幾何學家韋伯倫教授。兩位原來的助手也同在被聘之列。新近更聘有德國的數理物理學家權爾教授及美國的另一位位勢幾何學家亞歷山大教授。[illegible]

這個研究院是求精不求多的。試看它。創立了三年。總不過一片大樓。而那當力羅致世界上最優越的學問人材。以五百萬金元的基金而只先開辦一個數學系。這也當可見。佛萊森博士的是一個有理想。或說有幻象的人。而且在這個世界正鬧着物理。化學。天文。生物科學上也搞需要工藝人材的時候。而他獨先注意于爲基礎的算學。其次要及的也是那埓屬實際的經濟與歷史。而且要把經濟與歷史合而一之。由這些個更不能不說。佛萊森博士的見解。實乎高出他人。不止一等——編者附記。

文學的雅俗觀（二）

（葉公超）

箋「雅」原爲正的意義。論語述而云。「子所雅言。詩書執禮。皆雅言也」。孔鄭皆訓雅爲正。周禮春官大師註「雅。正也。言今之正者以爲後世法」。故雅便是有典有則的意義。可容兩種解釋。一種是普通古典主義的解釋。就是模擬過去某代或某家的作風。尤其是偏重傳統的格式觀念。一種可以說是抽象的看法。就是根據前人所創的典則。或化分。或綜合。以成一派適應自己情感條件的典則。正如浪漫詩人哥爾利治在他莎士比亞演講錄裡所說。「沒有真正的天才的作品是缺乏規則格式的。這危險事實上也不致於發生。所以天才也不能不遵守法則。這法則正和他天才所在—天才就是在自己組織的法則之下創作的能力」。不過全依靠自己的能力來組織創作的法則是談何容易的事—幸而作家中大概不會有這種傻子出現。因爲文學裏所謂「新」的典則。或「新」的格式。原非一個作家憑空幻想出來的。乃根據以前的格式變化成功的。所以。美國詩人艾略忒說。「傳統的意義…不但要領略過去的性。並且要領略過去的現存性」。（見傳統與個人材能）這兩種解釋理論上似乎有些出入。然實際上却並不相犯。因爲要從許多舊格式裏翻出一種新的來。結果必與其一種舊格式比較相似。不過不如第一種解釋那樣專重摹仿一個時代的典則而已。總之。無論典則的意義如何。「雅」決不是雜亂無章。或隨性因循的格調。

中國文學界常有「避俗」之說。但多偏重於字句方面。如宋清兩朝人的詩話裏每引韓退之「陳言務去」的話來附會「避俗」。其實。從字句上着眼。避俗可以說是騙人的話。做文章。該用那個字。就得用那個字。那能管它俗不俗。不過「該」字上大有講究耳。若僅以古字爲雅。而今字皆俗那就無從講究了。「該」的根本條件只有「適當的」與「傳達的」。所謂俗字俗句者。實在就是不適當的。無傳達力的字句。要斷定一個字是否適合於某點。不但先須明白自己要表現的是什麼。同時還要確定表現到如何的程度爲止這兩件事是必然同時的。但却不易成全。惟有博識的人。才能感覺字的比較輕重。才能斷定要說的話能有多少深淺的餘地。否則若眼中只識一字一義。便談不到比較選擇的能力了。用字多半失之於「濫」。在作者無論是有意或無意的。凡用過分情感的。如感傷派主義者。都難免不引起掩飾枯窘的嫌疑。換句話說。就是俗。（未完）

戲劇運動中心問題（下）

（馬彥祥）

同樣的。如果不明白劇場的情形。便很難澈底了解沙士比亞和莫利哀的戲劇。因爲他們的劇本都是爲了那兩個劇場寫的。有着那劇場的物質條件的。近代劇的產生不在十六紀世的伊利沙白時代。原因是那時的舞台不能表演那樣的戲劇。一五七六年。在倫敦城外建了一所眞正的劇場過了十五年。纔[illegible]那時代的舞台完全不同。舞台上有一個前台。兩層後台。可以表現三種事件的動作。所以沙士比亞的劇本如 的緊延一幕。中的鬧鬼一幕和中的戲中戲等都是利用這三個前後台把幾種動作同時表演。使觀衆看了。覺得像是實生活的同時並行的事件一般。然斷這在現代的舞台上又是不可能了。這意思。就是現代劇絕不會取法於這種編製的。假如勉強地把現代的劇本拿到以伊利沙白時代的風度或是在那種根本不用佈景的羅馬劇場中去上演。那結果也徒然是糟塌劇本而已。

在中國。舊劇院的建築還是和莎士比亞時代的劇場一樣的簡陋。所以劇本的編製也只能因簡就簡。自從潘月樵夏月潤由日本歸國。集合了幾個同志。組織新舞台。在上海南市建造了。一所較新式的劇場。舊劇才有正式的佈景。而戲的性質也自然地走到寫實的路上去了。北平的舞台構造和上海的舞台構造根本不同。因此所演的戲也就兩樣。所謂「海派」與「京朝派」的區別。正是南北劇場的區別。這兩年。北平的劇場也逐漸有了改革。給了佈景以許多便利。於是各伶的新編的戲得以很適宜地一本一本地上演。

至於話劇運動呢？歷史已有了十幾年。然而至今還不曾有過一個較完備的舞台。像北平劇場的講堂式的舞台。或是像從前廣東戲劇研究所的簡陋不到二方丈的舞台。說是舞台。實在是慚愧得很。上海的劇團常常是借了影戲院來演劇。雖說是有點像舞台。但終不是表演話劇的舞台。中國沒有一個完備的舞台。因此不能產生偉大的劇作。戲劇家之與舞台。正如理化家之與實驗室一樣。理化家離開了實驗室。他不能有所發現。戲劇家沒有舞台。他也不能有所創作。縱使有了滿意的題材。但一想到不是尋常的舞台所能上演的。他也會停止了他的創作。因爲無論如何偉大的劇本。不經過舞台上的排演。是沒有生命的。

事實告訴我們。許多有名的成功的戲劇家如莎士比亞。莫利哀。易卜生。坪內雄。飛力浦等。他們在戲劇上的地位都是從劇場中得來的。不是從文字上得來的。他們都曾經和舞台發生過密切的關係。有的是做劇場經理。有的是做舞臺演員。至於其他有若盛大的榮譽的作家。像拜倫。雪萊。勃郎寧。丁尼生等。他們也都曾在戲劇方面努力過。雖然他們都賦有驚人的天才。但他們終於祇是詩人。而不是戲劇家。

「你們爲什麼不多創作些劇本？」有人這樣問。

「等到我們有了舞台再說。我們不願意寫好了劇本藏在抽屜裏。」我的回答。

不必急急於喊口號。在戲劇運動開始中。讓我們先來解決這與戲劇運動緊着的中心問題！

（完）

中國繪畫近況

（汪海）

回想起來。那是使人感想到興奮的事情。就是在近十年間。中國的各方面是有着迅速而偉大的進展。這種進展的速力和與十年前的多少年代一比。可說是「偉大」的稱他是具有「世界性」的。譬如在文學方面。這時期中產生了不少的有意義的作品。在內容和技巧方面。都有着很明顯的進步。像魯迅的「狂人日記」。「阿Q正傳」的被翻譯。中國在世界文壇上算是破天荒則芽了一株花草——以至最近新興作家的[illegible]沙汀徐[illegible]的實踐的作品。非但證了文學對于時代的任務技巧亦足的進步和成熟亦足與世界的作家抗衡。譬如耶抗林先生在北斗四明發表的新作品「神中」。就很有莫泊桑似地深刻與美。

但是藝術主要部門的繪畫。是怎樣的呢？這可以說。如果以近十年間爲一時期。在中國美術史上。無疑的這時期也算是一種空前的躍進。雖則牠的進步和成就的比率。是遠遜于同時期的文學。這與我們暫且丟下「山粹」的「中國畫」不談。小中國繪畫藝術的萌芽。正是近十年間的事。最先出了有份標代表作家的是陀。以後出了顏文樑。王濟遠。又陸續出了劉海粟。徐悲鴻諸「大師」。以及人道主義的林風眠。一掃北斛自然還有一位梁鼎銘。在南京國民政府爲他特建的大畫室裏。大繪其壁畫。在技巧上。由曼陀以至林風眠。其間的進步誠然是很快的。在沒落的資產階級的世界藝壇上也曾博得幾許的光榮。劉海粟的風景「盧森堡之雪」據說是入選「沙龍」而被收買了的。（但有人又說是「敗」鬼混的成功）。徐悲鴻先生的素描工夫是一位乃師大加讚賞的」林風眠先生比較地是一個優秀的作家。他的筆力和色彩可以說是「華貴」的。魄力也比較雄大。並且是開始在書幅上表現思想「創作」的。一九二五年在法「史達斯堡」催開的「旅歐中國美展」。他的創畫「摸索」博得當地人士之推許……。由此觀之。則這近十年間的繪畫。在技巧上的確有了一個大進展。不過如果我們對於這些藝術家的內在加以研討。則我們就只有回抽一口冷氣他們都是一些「沒有靈魂的藝術家」

（未完）

日光與健康（上）

（徐蘇恩）

昔日（約在三一九〇年前）左道中之埃及國王法老阿克那者托壓拜巾神爲唯一之神道。及生命慈悲之宗源。此後繼承其道者。從未間斷。即今日之日光治療學家亦未始不可稱爲其嫡系弟子也。

古希臘Hippocrates氏曾利用日光治各疾。近代則有Finsen氏始以濾過後之日光治愈狼瘡。其理無非增加人體全部及局部之抵抗力而已。越十年後（一九三〇年）。瑞士國Rollier氏以日光治療各種外科結核病。

人有因缺少日光而患病說。乃由Palm氏在一八九〇年間所提倡者也。渠以爲軟骨病乃因缺乏日光所致。曾發現人之得此疾與時令有關。並可利用日光以預防及治愈也。

近年來論日光與健康關係之著述。已數見不鮮。要皆能證明人類生存之必須有日光也。其最顯者之例。即日光能使綠色植物生長。而人又必倚綠色植物而獲得及維持健康。茲今姑專論日光過度或不足之結果如下。

過度之日光能因過熱而致全身疲憊。又由光之散射而影響神經之刺激性。過度之熱在無日光下亦能使人中暑。熱帶中人雖被過重之色素。不甚受光所浸害。然日光所發出之熱頗足損人。爲圖生存計亦當設法避免。即若在溫帶長時露曝日之下。雖輕者亦能使人神經失常。皮膚紅腫等症狀。兒童則受害尤甚。有時在高山上能因大片白雪之反射而致盲。

以日光治療外科結核病時。若皮膚色素過淺者。則其治効之結果適與被曬後皮膚色素濃度成正比例。

熱帶人可不虞日光不足。然在溫帶或南北極各處。則往往有因日光不足而患某種疾病者。軟骨病。爲就中之一例。關於軟骨病之病因治療。今尚無明確之解釋。但吾人已略知日光間接刺激身體內鈣及燐之代謝作用。可使胎兒及幼兒骨骼有完善之發育。故透過空氣之紫外線既能刺激皮膚中之Ergosterol。其數量雖少。而人及哺乳類骨之發育實賴焉。有時日光之缺乏。可由人工方法及材料補救之。即如飲魚肝油或射油類及食蛋黃等等。

（未完）

晚娘難

（允肇）

磐姊。

無情的歲月。催着我們迅速地長大起來。不容我們在黃金時代多多留戀一回。同時更爲酷虐的。不許我在那可愛而可戀的自己家庭裏再暫時居留——不要說。永久吧…於是在那天。十年前的那天。你記得嗎？我是永久不會忘記的。我在傷心着流淚。你却勸勉我努力去創造新的園地。那幕悲喜劇的最後。我是生生被爹媽拿剩餘的商×一樣看待。分析出來遠進另外一個其不相熟的家庭。去做人家的媳婦。做人家的妻子。做人家的晚娘。

別來情形。眞如隔世早就想把一年來心頭的悲念。傾訴給你聽。可是一不得閑。二提不起勇氣。三怕你也會傷心。因此把所遭受的怨憤。塞滿心頭再不能量佃此時。心頭會炸裂了！

我的朋友。你所勸勉我的話我從婚後第一天起便眞的要創造起來。我自認不是弱者。不會像三層樓上的小姐一般過着不如意事便哭哭啼啼沒有辦法。但是。事實是事實。我眞料不到晚娘的難做是難做到如此的！

起初。我就知道晚娘是不容易做的。然而我沒有經驗。只照着我的良知。我本人本來的性情。去看待這兩個兔家。更爲了害怕「晚娘惡」的惡名加到我頭上來。因此我格外和顏悅色。認眞學着做一個賢妻良母我既抱定了這個方針。當然。把這兩個小兔家當做「寶貝」一般了。吃的。穿的。玩的。以及他們的行動。雖不全設都依從他們。只在不是胡鬧的原則之下。我都允許了。有時過於胡鬧或闖了禍。我不敢用過嚴的責罰。而且我必着我爹媽的遺傳性。從不會罵人。更不會打人。祇是用我自以爲最嚴厲色的面目阿斥他們兩句。或是說「等爸爸回來可不會饒你」可是你想。他——我的丈夫——也祇一天辛苦從辦公室回來。也祇在兩個小孩身上找些樂趣。我又何忍把他們闖禍的話去使他着惱！—即使他知道了。也不會怎樣責打的。

這樣的辦法。我自以爲不致蒙上一個惡名了。但是謠語之來。是誰也不能預料的。起初我還不信。後來話是越多了。我還是我行我素。到最後。婆婆來了。嚴厲地說我沒有良心的理由是。「別人生的兒子。不關痛癢。所以縱容他們闖禍不加管教。任他們胡鬧。不加責打。這樣會使他們更爲膽大妄爲將來會闖更大的禍。這明是惡意的抵制……」我氣到發昏章第十一。

於是。我再開始研究「怎麼作晚娘」的問題。依着婆婆和親鄰的意思。光是管教是不行的。管教不須嚴厲。闖禍和起皮必須責打。婆婆要給我一個擔保。「寧可打成殘廢。我家不需要無種」。我明知道這不是良好的方法。無奈要消滅這個惡名起見。使也祇有依從了果然。在我改變了方針。就行我這新的管教方法後。[illegible]戚和隣右都當面稱贊我。[illegible]啊！教兒子一定要這樣的一[illegible]須留孝子』「不可太縱容了他們害了他們一生！」我受了輿論的督促。不敢稍卸責任。

日久。小孩子肉體的痛苦受了。親戚鄰右們也司空見慣了向之稱贊我者也而目一變。婆也忘了她給的擔保。氣吼吼地走來罵我。「沒良心的貨。我早知你不懷好意的。趁我活在這裏。你給我活活打死了他們吧！省得打成殘廢。害了她們一生！」

唉！磐姊！祇有天知道。晚娘的難做是難做到如此的！

滿腔怨憤都向你發洩了。同時我無量地欣羨着可愛的家庭但不要因爲我的怨憤而引起你的同情而使也害怕去努力創造你的新的園地！你的朋友××

賣粮

（千帆和尚）

一個深秋的五更。空中掛着一灣明月。地上滿佈着霜華。王五一路上赶着車拉着兩石來紅粮。打算上城裏赶集。隱隱的聽得鷄聲喔喔。在曉霧裡望去。距離沙河鋪已不遠了。過了這座鋪。二十多里路就到城了。王五把鞭子搖了幾搖。一直奔入鎮中。鷄聲一起一伏的唱。只聽道旁門首。一個人喝道。那的車？王五抬頭一看門前立着一個白牌。寫着些字看不清楚。屋裏點着燈光。王五停住了車。怔了一怔答道。王家莊的。幹什麼？那人道咱是巡查。車上拉的什麼？王五道拉的紅粮。進城賣。那人道。既是進城賣。來上稅罷。王五笑道。進城再上罷。那人道。不行。不行。知道你跑那去。王五看了看那人神氣十足又聽說稅是非上不可。現着苦笑道得多錢？那人走近前來。打開口袋。看一看。數了數。是五條說道這你是二石糧收你二角錢稅。票費五分。你拿角五分錢就行。王五尋思錢。還不多。只得將前院王二嬸代東西的四角錢拿出來。交了那人。

本外版書

大廉價兩月

十月一日起至十一月廿日止

啓者敝局出版各書荷蒙各界惠顧無任所感現將最近出版新書及張恨水名著小說一律六折并普及諸君購閱新文藝小說起見特將上海開明北新現代光華以及各大書局出版圖書大廉價兩月以酬雅意愛閱新小說諸君盍興乎來

A：本局最近出版圖書——一律六折

B：開明書店——一律九折

C：北新書局——一律九折

D：現代書局——一律九折

E：光華書局——一律九折

上列各局廉價圖書同業現批完畢面議如委代辦書物概勞

瀋陽世界書局謹啓

體育

美法網球 鐵氏連戰連勝 柯顯大狼狽

巴黎電、法美兩國職業網球比賽大會、十日繼續舉行、美國選手鐵爾頓、以六比三、六比四、六比二之比數、擊敗法國柯顯、鐵氏年已四十、但觀於今日場之球藝、固猶世界第一網球家也、鐵氏技術策略、在在足以控制敵人、至柯顯則今日稍露技之乞缺、所發之球、不復如前準確、明年一月、美國選手梵恩斯、將放棄業餘資格、而改爲職業選手、屆時柯顯將與派拉亞氏、同時西渡、前往紐約、與鐵爾頓及梵氏比賽云、

全運裁判員 均給乘車免費證

【南京】中華民國此次全國運動大會、所聘請之裁判員、已由大會發給乘車免費證、並得持證坐頭等客車、票價全免、該路其免費乘車辦法列后、通用期間、自民國念二年九月十一日起至十月三十日止、此證得乘坐頭等客車其票價全免、不得乘坐各路特別快車、無論經行何路、如佔用臥鋪、應照數全價購買臥舖票、關於各該一切規章、均應遵守、此證能適用單程一次、並應每路各備其一張、此證應由念二年全國運動大會籌備委員會及鐵路部加蓋印章、方爲有效、係發給指定之裁判員外、不得轉給他人、

選手權將屬誰與 各方面積極練習中

【大連】滿洲陸上競技聯盟會發起之滿洲陸上競技、並明治神宮競技大會之滿洲選手權入會舉行、當時之優勝者、即得代表全滿、出席明治神宮及全日本選手權大會、各地選手、爲期獲此榮譽之選手權、現在均猛烈的練習中、

商會籌辦秋運

【金州】工商聯合會、爲提倡秋季運動起見、定於本月八日、星期日假公學堂校院運動場、舉辦第三屆工商秋季聯歡會、業已徵得各工商團體之同意、並分有多種獎品、一切設備、非然就緒、屆時定有可觀之盛況也、

体育常識 帶軍名目亟應取消

球類比賽之帶軍一席、係適用於循環制、在淘汰比賽中、絕對不應設此名目、蓋與冠軍同一方面之複賽隊、其實力未必遜於他一方面失敗之決賽失敗者、即爲帶軍、揆諸常識、試問依據何種理由判定決賽之失敗者、應爲次於冠軍之地位、此二隊既無相遇之機會、本無申述之價值、但既有事實發現、不能不盡糾正之責任、

世界著名長途跑家 納米氏資格 國際体育問題化

【倫敦】世界運動界、因納米（芬蘭）之地位、已發生一極有味之問題、去年國際業餘體育協會認爲納米違犯業餘規則、不准其參加歐林比克、但可異之事爲納米最近已得又一芬蘭之錦標、據芬蘭體育協會稱、納米並未犯規、芬蘭體育協會亦然、故允許在芬蘭比賽、納米並未脫離業餘運動、亦未有如此擬議、仍繼續努力破世界紀錄、並願非爲金錢而奔跑、結果乃發生如此之特異情形、芬蘭將之業餘國際體協則取消之、據國際業餘規則之規定、凡業餘選手、不得在取消納米資格後、與之比賽、亦不得與曾與納米比賽之運動員比賽、

明春國際滑冰大會 日決參加 滑聯會積極奔走籌備中

【東京電】全日本學生滑冰聯盟會、對於明春在瑞士開幕之國際滑冰競技大會、派選手與否一案、曾經許久種種的協議、最近已議決爲建設日本健兒、在將來之第十一次歐林比克大會活躍之基礎計、應於此國際利用良好機會、試驗帝國健兒之身手、故已決定選拔選手七名、監督一名、共計八名、派遣選手旅費、預計爲一萬五千二百四十圓、滯在旅館費、（二十七日）預計四千三百二十四圓、其他雜費、約計七百圓、共計二萬二百六十圓、該聯盟會對此巨款、目下在積極奔走籌募中、競技項目、共分爲長距離競滑、由山上向下之降坡滑等六種、已經報名參加者、計有挪威、瑞典、捷克、英、法、德、美、意、奧等十餘國、現在辦理報名手續中者、大有數國云、

經濟欄

因傳政府將救濟 豆價即回漲

【大連】因傳農收豐稔、糧價低落、滔及商欵乎不買、此間雖有歐方買意、然所底巳、拍頭之消息、然不足以挽救跌勢、於特使一般商民興嘆、且使政府當局憂慮於此、請求對策、已如前誌、頃又傳滿洲國實業部防止豆價跌落之對策、行將急速具體化、結果、五日建埠豆糧市場、遂而起色、即北滿及日商方面、一齊買進、雖有銀貴及華南旺貨等情事、然豆糧價、遂諸不顧、蒸蒸向上、即近期即急漲一角二分、遠期亦漲八分乃至九分、交易旺盛、妥洽五百十三車之鉅、實爲近來罕見之活況、至於現貨、運歐出口方面之準備購買、依然極爲異常、一躍狂漲一角八分之譜、

帶小麥銷 中國叫苦

南京訊、中國五部會之調查、中國政府五部會奉命調查全國小麥滯銷情形調查人員已分別返京、調查表格、亦經呈遞實業部、鐵道部昨年三日召集關係五部會議、審查小麥滯銷調查表格、並予通過、即將呈行政院核辦、茲誌該報告中關于滯銷原因及建議辦法兩部如次、

滯銷原因　國產小麥麵粉滯銷、已成普遍現象、其原因係爲複雜、但綜合各方之報告、則有下列各端（一）麥產增加、價格普遍低落、今年與去年比較、各地產少、又各地頗有連年豐收者、即世界麥產亦患過剩、是以國內麥價普遍低落形成滯銷之象、（二）東北淪陷失陷銷路因而減少東北四省失陷麥麵銷路頓形減少不獨華北各地如天津北平之各麵粉廠受其打擊即華南各地如上海蘇錫之各麵粉廠、亦受其影響（三）華北人民購買能力薄弱就北平市言自國都南遷後、該市富有之家大都離平、東北失陷貧民激增購糧之需用增加、麵粉之銷路減少、加以普遍之華北不景氣、人民購買力薄弱、因之國產麥粉銷行尤滯、（四）洋麥洋粉大量進口傾銷、洋麥及麵粉在各大口岸傾銷、且價格頗爲低廉、按海關貿易統計本年一月至七月小麥進口數量已達一千六百餘萬擔、而去年同時期小麥進口數量則爲一千一百餘萬擔、今年比去年增加約百分之四十五、（五）美麥消息宣傳過甚、中國與美國棉麥借欵、有時各地商人及官廳各訊過甚其辭、或以爲確訊、有謂美國小麥已起運、有謂…故麵粉廠有戒心、減少出品、而麵粉之銷路窒滯、（六）糧食商人有意操縱居奇、一部份商人志在牟利、一見小麥麵粉市價低落、或呈不穩、則多方操縱居奇、（七）國麥質雜商人勸購洋麥、國麥比較洋麥雜質爲多、不合機製麵粉之需、且江蘇境內本年小麥收成時適遭霪雨、致貨品潮霉變熟、廠家不敢收買、又美麥每包所出麵粉數量較國麥所出者多十餘斤、故商人多喜用美麥（八）苛捐雜稅附碍麥銷路、國內苛捐雜稅仍未澈底剷除、僅就此次調查時所發見者而言、以平綏路沿線區域爲最多、其他各路沿線區域亦非無有、（詳附各地捐稅表）此類捐稅除其中一部份爲國稅外、其餘多屬當地苛索、實足以阻礙麥產之銷、（九）交通不便、費用因而增高、因地交通不便、農民頗有自備牲畜大車轉供運送之需者、然有時亦須僱用車輛、例如年來西北各地軍隊征發車輛、新麥登場時適發生運輸困難之感、僱用車輛則每石每百里約需一元之鉅、將小麥由內地運至附近車站、農民斷難堪此重負、故寧有棄麥於田、而不收割者、（十）黃河水漲、糧商咸有戒心、今年黃河水漲、濟南糧商及麵粉廠咸有戒心、不敢赴內地採購小麥、（十一）前年水災人多改食雜糧、因前年水災關係、一部份人民元氣未復、多已改食雜糧、此亦影響小麥銷路、（十二）秋收在即、影響麥粉市場、秋糧將屆上市、小麥及麵粉因而滯銷（十三）鐵路運費問題高昂之處、濟南麵粉由津浦路運至天津、或由濟南運至青島、每袋運費均在二角以上、而上海麵粉及日本麵粉由輪船運至天津、…又綏遠糧食價特平綏路輸運、以現在綏遠之糧運至北平西直門、合以運價商民仍多虧折、不能出售（按綏遠內地交通不便已陳平綏調查員報告、每石糧食用牲畜運輸每百里約須一元之多、是內地運費過於高昂、再加以各種苛捐雜稅糧食之負担自然更形加重、至於平綏鐵路之糧食運費、鐵道部已訂有特價、自二十一年二月起將該路由包頭至平地泉各站起運至平之運價按五等減收四成、原定六個月爲限、經一再展期、至今繼續辦理綏遠等地產麥頗多、惟麵粉廠太少、大名地方僅有一家、且規模甚狹、用麥極爲有限、（十五）無利可圖、富農待價出售、農民種麥生產費用與售價相差無幾、具較爲富有之農民、以無利可圖、乃不願出售、（十六）金融停滯、貧農急於求售、農村幾瀕破產、窮苦農民、所入不敷所出、每因負債、告貸無門、儘食粗劣雜糧、而以品質較貴之小麥出賣、僞爲求售、作爲收入來源、求售者愈多、滯路隨之愈狹、以上爲小麥及麵粉之滯銷原因、所發各端、或爲一地情形、或爲全國現象、然事有聯帶關係、參照以上原因、茲將建議辦法、列於後、

建議辦法　（一）設法提高麥價培植農民經濟能力（二）設法獎勵各地陽耕小麥運銷沿海各埠尤其製造麵粉地以資調劑（三）設法擴充麵粉銷路（四）設法減輕內地糧食稅捐嚴禁非法苛索（五）設立全國糧食管理局實施統制並實行糧食統制將來美麥借款所購之麥亦在統制之內（七）設法疏通農村金融並普設農民放款機關增加農民銀行等處（八）舉辦糧食抵押貸小麥得待價而售（九）設法制止商人從中居奇（十）增加外國小麥及麵粉進口稅及徵收外國麵粉傾銷稅並取消變相稅制制止本國收穫情形而定、如收穫不良、則酌減外國小麥及麵粉進口稅酌量減輕（十一）酌量減低鐵路之運輸麵粉運費、並由鐵路設法辦理小麥負責聯運、其聯運運費照運減價則辦理、（十二）設法改訂內地運輸方法、提早完成西北公路、以利西北交通、（十三）成立農民與購買消費合作社、計（十四）辦理小麥及麵粉產銷統制、（十五）各地廣設農事試驗場、改良種植方法、並設法勸導農民及麵商實售小麥、並圖剔除弊實、以上所建議之補救辦法、治標治本兼而有之、實不可缺陋也、

開始管滙事務 是日錢鈔行情

【大連】關東州及滿鐵附屬地滙兌管理法、於五日如期實施、關東廳方面、爲使運用之靈活、在大連遞信局內、設置關東廳理財課出張所、由橫山理財課長暫兼該出張所長、其下設囑員及雇員等十名、已開始管滙事務、是日五日午前、大連錢鈔市場鈔票行市、因海外材料之偏歉跌過現物跌八分之三、遠期跌八分之二、紐約跌八分之二、在滙兌區區等情勢之下、鈔票買旺昔少、故開價滙至一百二元正、較上日收市、貴四角五、一時永五角高、其後各地滙入及官滙各諸、或因謠傳戒心理、高剛呈跌、漸個開有警戒心理、高剛目有限制、其前回落至三角而止、做者顧慮手不買、故成立不過一百八十七元、

糧行漸落

【五常】前歲因全縣均遭兵匪之擾、致將農戶早年所儲陳糧、均被損失殆盡、故今春小米、每斗價漲至八百五十吊、包米五百五十吊、粳米每斗二千三四百吊不等、現値秋收、所有五穀、十分豐稔、日是糧行、因之漸落、小米七百吊、包米四百五十吊、粳米二千一百吊、至冬藏必能大落云、

油業活動

【大連】據大連油坊聯合會調查、全市內之油坊業、在本號九月中、共造出豆餅數、計三十萬五千片、就中上旬爲十萬二千片、中旬十一萬一千片、下旬九萬一千片、比之去年同月之共造數八萬片、竟加多年十一萬五千片、然則多年不振之油業亦將見起色云、

新糧上市

【舒蘭】本縣地濱遼蘭兩岸、土地肥沃、歷年收成極佳、今歲因雨暘時若、禾稼茂美、較往歲尤爲強、農民均慶豐年之樂、致者新糧業經上市、每斗價値不過七八角之譜、極爲低賤、故一般貧民、無不欣欣有喜色云、

齊日哈爾 各業調查

【齊齊哈爾】本埠各種同業組合、現在之形勢如下、（一）包工同業組合、日人專營、人員十八名、資本金九五二、〇〇〇圓、（二）雜貨同業組合、滿人專營九十名、資本二、〇〇、〇〇〇（三）飲食店、日人專營三十七名、資本一、五〇〇、〇〇〇（四）妓館飯館組合、日鮮合辦二十六名、資本四、六〇〇〇元、（五）糧業組合、滿人專營七十二名、資本五〇〇、〇〇〇元、（六）鉛業公會、滿人專營六十名、資本六〇〇、〇〇〇元（七）藥業醫事研究會、滿人專營四十名、資本一、二〇〇、〇〇〇元、（八）醫師公會、滿人專營二十名、資本四八〇、〇〇〇元、

感謝眼科聖藥（琥珀光明丸）

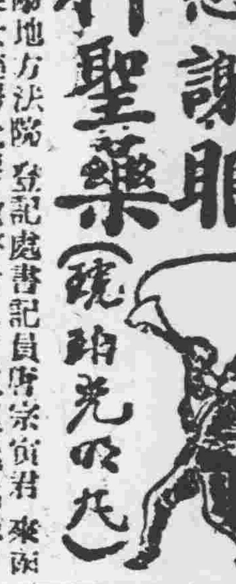

前據哈爾濱地方法院登記處書記員唐宗賢君來函云、英美大藥房大鑒、敬啓者、敝人於去春偶患目疾、初起不甚爲意、漸至雲翳遮晴、視物不明、且觸怒時發、因火即犯、歷經中西醫治迄未見效、終日愁悶不堪其苦、因閱報章載有貴藥房自製內服眼科聖藥琥珀光明丸、專治男女老幼遠年近日一切雲翳翳障暴發火眼等症、閱悉之下、不勝欣喜、隨至貴藥房購買一盒、試服六日、果然見效、連服數盒、目疾若失、而翳障盡去、光明復原矣、斯誠不愧眼科聖藥、敝人感佩之餘、敬申數語以鳴謝忱、

○謹將定價開列於後、琥珀光明丸六日用量大洋一元、加二日者四角

○總售處奉天大西城門外電車站英美藥房

歐美生乳藥

服了「歐美生乳藥」之後、乳汁濃厚而多、現在兒肥母健、多麼快樂啊！…

外埠均有代售　定價每瓶一元二角

總發行奉天鼓樓南　歐美大藥房西號

美國最新科學發明 第一補品特效良藥 金剛鐵色藥片

（世界男女唯一强精藥片）（其效有不可思議之魔力）

補腎健腦養身聖藥

人生最苦惱者、莫過於秘密病症、其病原由於腎虧、漸致累及生殖器諸症、而發於陽痿陰縮小、夢遺滑精、見色早洩等症、勉强能之、亦難遂其快樂之境、人生悲苦煩惱憂慮、竟由而生、將以何術可濟、惟金剛鐵色藥片、乃色界悲苦中之慈航、此片功效偉大、爲健腦壯陽無雙之良藥也、此藥善能强陰補腎添精提神、固本暖精、此藥主治先天不足、房事過度、手淫消精、乏嗣陰縮短小、陽萎不堅、房事不久、見色早洩、老年精衰、中年斷傷、腰酸腿痛、精神疲倦、頭暈眼花、耳鳴心跳、…定價每瓶大洋四元、普通每瓶一元

美印度高加索柏羅斯大醫生製造廠出品

總代理奉天小西關大生藥房

總經理哈爾濱道外正陽九道街大同西藥行　各埠各大藥房均有代售

最新發明尚試萬靈 肺病新藥（備藥箱）止咳止效

肺病一症、深爲危險、若治之失當、則必害及生命、本行有鑒及此、由天壽藥廠包銷大宗萬試萬靈新藥、此藥勁力強、舒人無論何種咳嗽肺病吐血哮喘、確保一料斷根、永不再犯、今特別犧牲一千料、爲止、凡買一盒者即另送一盒、送足一千料爲止、望有肺病諸君快實試之、以期早日斷除可也

藥力宏大一料斷根　買一盒贈送一盒

主治　五勞七傷　肺結核　各種咳嗽　久年咳嗽

定價　每盒五元　二料十四元

總經理處奉天中街路北　普克德藥行

靈藥出世十四天保險斷癮 嚴華戒煙丸

此藥雅係專以各種貴重藥品配製、凡患大煙癮者服之、不數日即斷、…以後永無後患

定價小盒一元、大盒五元、一百二十粒現洋二元

總發行奉天小西門北電車站嚴華藥行

贈送處奉天城內中街普克德藥業行

普克德醫院啓

奉送種子發生法函索者附郵票一毛即寄

住址奉天城內中街路北

施診　注射藥針　施治手續

敬啓者、本院入仲夏正百病盛行之際、不景氣經濟均感困難、患者大有人在、本院以慈善爲懷、大發普救之心、是以施藥施醫三個月、凡患瘟疫重症及花柳病等、無不藥到病痊、望患者速來診、機良無多、治

真正德國（六〇六）（九一四）（淋、病）（清、血）藥針每針一元

本院爲維持次序起見、每位僅收掛號費一角、施治時間自午前十時起至午後四時止、逾時收費、日期自五月十六日起至八月十六日止

美女牌葡萄乾　大連大豊洋行

小兒疳藥

特效食積乳積水積　保管全愈　有效主治如下

本疳藥爲本堂李炳陽醫師所發明、實驗多年、始得相當功效、經官府化驗認爲有效、小兒稟賦不足、氣血衰弱、毛髮脫落、午後潮熱、面色青黃、肌肉消瘦、手足發燒、困倦喜睡、乳食不思、貪食泥土、頭大頸細、吐瀉乾噦、口乾渴煩、頭身乾熱、消化不良、大便稠黏、腸胃積滯、生疳、磨牙、弄舌、口舌肛瘡、目生翳、鼻孔流膿、…脫落、腸胃有虫、少門濕瘡、吐虫、瀉虫、皮枯甲錯、本疳藥確有實效、他藥所不能治者、服用本堂疳藥、無不收效、

保險去根　定價大洋每袋四角、外埠加郵費一角、空函不覆、三五袋重一打、三元六、二元一打、三元一打三五一號　總行奉天大西邊門外路北福育堂疳藥店啓

夏氏化痔土龍散

專治內外痔漏一門、分爲二十四種、雖分門別類、然其病源、不外乎風濕燥熱、醉飽入房、筋脈橫解、精氣脫泄、熱毒乘虛下注、或憂思太過、蘊積熱毒、憤鬱之氣致生風濕燥熱、四氣相合而成、如結如顆、或腫或痛、如火焚、一二便閉者、大腸小腸熱盛也、結腫多痛者、風熱也、肛門腫脹、搔癢破潰、結核者火燥也、有生於肛門內者、或外者、初起成顆、不破者爲痔、破者成漏、日久而出膿血、黃水浸淫淋漓、不止者爲漏、…在肛門而成硬核、管長數寸、痛不堪忍、內服不消、則正氣一虛、其發更盛、夏氏化痔土龍散、乃保世傳、主治痔漏一症、百發百中、萬用萬靈、速不受刀割之苦、其管則核、自消永不復犯、

藥價　初料現洋五元　中料現洋三元

奉天商埠地大緯路東頭楊字里純陽里胡同　夏福興堂啓

代理　西豐山縣保和春

破天荒大贈送 買一盒送一盒 補品大王黃色補丸

●補腎抗癆●功效非常●陽萎早洩●服之甚良●夢遺滑精●第一奇方●增加飲食●益髓添精●腎虛腰疼●轉弱爲強●益精健腦●益壽延年

「黃色補丸主治」先天不足後天虧損青年早婚房勞過度見精腰膝背痛夢遺滑精陽萎不舉交不耐久房事早洩精液缺乏子眼離除萎短小腎囊濕寒老年精衰精神不振過事善忘頭暈眼淆花心跳耳鳴形容枯瘦夜睡不安凡因腎部所傷等症服此藥萬試萬靈確有恢復青春添精種子之能常服保腎安神身體健壯居快樂補血生精藥性和平不燥不寒不論老幼四時均可服用誠非春藥也

「贈送法」此藥在東省初次推銷特提出一萬盒作爲贈送顧主起不顧血本大贈送以昭效力而便推廣凡在經售代理處買黃色補丸一盒者即贈送二盒買半打即贈半打贈完即不再贈矣定價每盒國幣一元五毛半打國幣八元五毛

總經售處哈爾濱道外十五道街三多藥行

代理贈送處
奉天大成藥房　奉天日站恆濟堂　安東東金增遠
吉林東升遠　大連華泰藥房　營口洪春堂
長春中西藥房　江省五洲藥房　洮南德慶仁
公主嶺三合德　錦州同盛居　遼陽聚和堂
四平街天德堂

偕不利癮　但求試用　効力如何　人具慧眼　一打爲證

婦科調經養血丸 紅緞子仙膏 三寶 帶藥暖宮丹

紅緞子仙膏專治婦女經脈不調月經赶前錯後經行腹痛腹疼痛子宮寒冷白帶過多久不受孕屢患小產血少乾勞經閉經枯面黃肌瘦少食無眠發熱心跳心忙四肢酸軟無論新得早有將紅緞子仙膏貼肚臍一張百病俱消萬用萬靈無病常貼此膏可使血迎風放來種子調經誠婦女必備之聖藥也如患血少經閉凝滯寒用（帶藥暖宮丹）保管數日即將瘀血完全化下多年病痰下部無存効力絕大百發百中紅緞子仙膏定價加料每張現洋六元普通大貼四元中貼二元

注意　本藥房爲濟世活人起見紅緞子仙膏減價一半加料每貼三元大貼二元中貼一元奉送帶藥暖宮丹一付

（調經養血丸）此凡係金勃先醫士家傳秘方經驗數世活人數十萬凡婦女經血不調宮冷白帶不孕半產一切虛勞無不藥到病除頗蒙各界讚許歡迎後得滿洲國政府化驗註冊特許專賣　調經養血丸專治經血不調月經不准赤白帶下血色不正紫黑成塊或淡白如汁水或經閉乾勞氣虛血虧發燒咳嗽經行腹痛腰痛心跳心忙食少膨悶夜多惡夢不能安眠一切婦女百病一經服用無不立起沉痾誠婦科之獨一無二聖藥也定價一料現大洋四元

總發行哈爾濱道外十五道街　金勃先藥房

婦科三寶紅緞子仙膏代理處

奉天大成藥房　奉天裕生大藥房　安東中富街東遠
奉天廣濟堂　千金寨信仁堂　吉林文遠堂
奉天瑞華堂　公主嶺和發久　長春新生大藥房
安東福和堂　洮南德泰順　江省泰和藥房
大連三德合　遼源洪泰仁　長春中西藥房
公主嶺三德房　鄭家屯泰發堂　江省五洲藥房
四平街祥和堂　錦州德泰堂　哈爾濱中西生房
開原德和堂　吉林洪春成　安東德生堂
遼陽德泰興　吉林東西藥房　長春兄弟藥房

東三省總發行哈爾濱道外十五道街　金勃先藥房

外埠函購郵費加一不論郵票現款均可代價

龍虎山張天師 在上海作法壇

裝飾入時不像是個老道 登壇念咒居然祈禱和平

上海通信、名震遐邇、婦孺皆知的江西龍虎山張天師、今天應大世界遊戲場主人之聘、在該遊戲場內建道壇作法七天、追薦陣亡將士、還要祈禱世界和平、張天師自漢朝張道陵起傳到現在、已經六十三代、世居江西龍虎山上、做他的道士領袖、當革命軍勢力到達江西的時候、爲破除迷信起見、就將這位六十三代的張天師、驅逐下山、遯居在這紅塵十丈的上海、近幾年來、很少有人注意他了、今天看到報上廣告、寫着『江西龍虎山六十三代嗣正張天師、假座大世界跑冰塲率領全班正一道友、日夜誦經作法、追悼陣亡將士、祈禱世界和平、歡愛和平仕女、不可不來一瞻天師丰采、』云云、記者也是酷愛和平的、所以特往一瞻丰采、購票入門後、裏面的遊客一如往昔擁擠、進門不遠處、便是跑冰塲、現在却無冰可跑了、張天師的法壇、就建在這上面、壇前豎着一面木雕大牌樓、牌後左右放着許多雕花木牌、但不知其爲何名壇上站着十幾個道士、在抽着捲煙雪茄、當中掛着老子像、老子騎着青牛、上面照例寫着「東來紫氣」四個字、兩旁掛着祖師像、像前的台子上、放着香燭幡紙、元寶等一類的東西沒有一刻工夫、天師登壇、在鐃鼓喧闐之中、還夾着笛子胡琴的聲音、同唱京劇的調兒差不多、壇下觀衆都仰首注視、天師戴着緞道帽、穿黃地金八卦藍鑲邊的道袍、黑緞白底靴開始作法後、祇看見張天師一個人在像前忽而站起、忽而伏下、口中喃喃自語的念着法咒兩個手指頭不停的在香煙上繞來繞去、旁邊的道士們都在談笑着、看不出什麼莊嚴氣象、此時、張天師開始舞劍、右手執劍、左手捧盂、盂中盛水、天師以口吸着盂中的水、向老子像前一噴而出、隨即執劍在空中上下揮舞、口中仍念念有詞、如是者左右前後、揮舞數次、旋復跪、半晌始起、所謂作法者、經過半小時的時間而告終、天師即坐台階休憩卸去道袍道帽、內着黑嗶嘰馬褂、灰色長袍、當脫去緞靴時、露出腳上穿着白絲襪、軟皮底黑緞鞋、式樣入時、天師年約三十許、貌頗白皙、惟甚瘦弱、背亦微駝、坐台隅一木橙上、抽捲煙以自遣、台下觀衆、仍竚立不散、當然都是來一瞻丰采的、觀衆多互相詢問『那一位是張天師？』其中有認識的指着台隅說、『坐的就是張天師、』觀衆多表示詫異、因爲一般心理、以爲張天師一定是一位道貌岸然的老道士、豈不知就是這位裝飾入時年青瘦弱的人、據某道士語記者云、道教中派別甚多、有正一、龍門、清微、靈寶等派、但各派的主師仍屬之於張天師、記者復詢此次登壇作法、有無報酬、道士答曰『說不到報酬、不過略爲補助、『這個』—說時舉手握拳、翹起拇指及小指、頻頻向口邊迎送這種表情、似乎是表示天師的某一種嗜好罷了、那位道士後來又說他們的收入比不得我們苦慣了的、現在江西閩匪、他的產業很受影響、手頭也不如從前寬裕了、這時張天師從台上下來進晚餐、桌子四面包圍幾重好奇的人、都在看他吃飯記者覺得已經飽覽丰采了、遂排衆而出、

北鐵滿工事務所長 對慈善會之貢獻

【哈爾濱】市慈善總會、自經日滿双方各要人會議、決定將其改組爲哈埠永久之慈善機關後、因範圍擴大、救濟事項日增、原有會員、恐兼顧難周、有所疏漏、乃取採群訪之義、聘請日滿双方、在哈之各要人、兼充該會正副會長之職、以便襄事協助、而期盡善盡美、現在又聘北鐵滿工事務所長王文璞、爲該會副會長、業經獲函應允、並向該會貢獻意見、其原文如次、敬覆者、頃奉貴會聘書、委文璞爲副會長、夙仰貴會、辦理救濟事業、成績昭著爲滿外人所欽服、文璞亦市民之一份子、於此項救濟任務、自應欣然接收、以附於貴會長之後、而盡其馳驅之勞、倘蒙隨時指導、俾免於隕越之羞、尤爲感盼無似、文璞爲以爲辦理救濟事業、固在於當事者之熱心任事、認苦耐勞、而於募款之方法、尤在於負有永久性與夫適宜之宣傳、以博取大多數人之同情心、夫然後會務之順利、與夫發達、可期待也、文璞不敏、謹本謀以上用意、貢其一得之愚、祈貴會垂察焉此致哈爾濱慈善總會、(一)請創辦禮券、吾國習俗相沿、凡遇婚喪節壽、總不外送致□子、衣料、輓聯、香紙、以及南貨店中之陳腐菓品、在購用者、確以有用之金錢、在接受者、實係無用之廢物、爲國民經濟上至大之損失、本會倘能利用時機、發行禮券、用以代替、不惟化無用爲有用、且亦可挽回陋習、有補於國民經濟、其辦法於下、(一)『發行禮券、須請求市政、或警察當局許可、本市各大商店、』均發行禮券、已有成例可援、似不難辦到、(二)『由本會負責兌現、但須按照票面二折、』即禮券十元、兌現金八元、在接受禮券之一方、雖按二折兌取與各商店之一折不同、但試與廢物相較、並無若何損失、倘持有禮券者、能酌量捐入本會尤爲格外之收入也、(三)『委託各機關之公實公務員、爲之負責推銷、』各機關長官、向與本會表同情、而又有妥實公務員爲之推銷、在購用之人、只有便利、而無損失、自不難日見發達、有裨於本會之經常收入、至於因發行禮券、而多數人能有本會之印像、尤爲本會在宣傳上之良好收穫也、(二)請創音樂隊、收容之貧民幼童女、而施以教育、在貴會科學一方、爲增進智識、一方爲發展體育、確屬善備、至可欽服、惟是貧民教育、要在於職業方面謀之、爲將來生活獨立之資、夫職業種類甚多、不如由簡易入手、文璞愚以爲音樂爲職業之一、而其陶冶情性、尤爲無上之高尚藝術、請於幼童中、選擇三二十人、組成音樂班、從事訓練、一俟訓練完成之後、再組成音樂隊、此項音樂隊、凡本市各機關之長官、過有慶弔、或車站往來、認爲本會之義務、必須派遣音樂隊蒞場、及其他各界之慶祝等事可以應僱、亦可以由本會酌送倘能辦理得法、則於入欵與夫宣傳兩方面、當有至大之希望云、

秋風一陣凉

濟木醫壇

來稿無句點或逾二百字不錄

答閻潔塵君 (牛韻昇)

潔塵君鑒、所述合正、經血不准一症、不外得於、氣滯肝鬱、子宮寒積、以致衝任受、因之氣不得暢、血無循環、故現腹膨脹、胸滿氣短、久則陰虛來侮、虛陽外浮、金受火熾、當然午後發燒、心煩跳動、致生咳嗽、是症等因、殊屬非輕、余擬一方、請試用之、六帖即愈、方附於後、西歸尾五錢生赤芍三錢川撫芎四錢大生地三錢生蒲黃二錢五靈子三錢元胡索三錢台烏藥三錢生甘草二錢會桃三錢山紅花三錢生鼈甲六錢粉丹皮三錢識請

大主筆照登是幸

答於奉天商埠廣生慶藥店

答閻潔塵君 (孫奉先)

據述貴恙、於去冬在月經期間、因怒氣致經不調、來時一二日即止、又兼少腹脹脹疼痛、每至夜間全身燒熱、就醫數次、未獲効果按婦人行經、必有常期、血滿則行、血盡則復生、如月之盈虧、海之潮汐、必定應期而至謂之月信、其致病因之有三、因虛、積冷、結氣或單病、或兼病、或並病、或相因而爲病之不同也、若因怒氣經不調者、則有停瘀之患畜瘀失常、然瘀既停、必自少腹之間、作滿而痛也、使經血阻隔、不得流暢、必上引腰脊下至腸脛疼痛、至暮則全身燒熱、其爲宿瘀之證無疑、宜以溫經行瘀之法治之、炒莫萸三錢酒歸九錢川芎二錢赤芍三錢牛膝三錢粉丹皮三錢醋柴胡二錢元胡三錢香附三錢甘草二錢桃仁三錢嫩桂枝二錢

奉天工業區二馬路廣育堂診室

答劉德芳君 (葉毓階)

德芳君鑒、據述貴恙、前四五年間、偶染滑精之症、現已全愈、每服補藥、即覺膨脹、所食之物、不能消化、大便秘結、及胸中飽隔、虛氣甚多、不能通快打出、不上不下悶悶不快、面色黃白、夜眠久不入夢等症、按此症、乃心腎不交、肝魂不寧、濁陽之氣不司旋運也、經云、心藏神、腎藏精與智、肝藏魂、心腎虛弱、魂陽被擾、故有滑精不寐等症如投峻補則氣逆窒塞、必膨脹不消、便秘飽悶也、治宜交心腎、升清降濁、則神魂安定清陽復辟、而諸恙可瘳矣、尤宜靖養節慾、調和飲食爲要、煅龍骨三錢硃砂三錢遠志四錢茯神五錢茯苓三錢菖蒲三錢人參三錢共爲細面蜜小丸每服三錢空心淡鹽湯送下

答自工業區二馬路廣育堂

答王冠忠君 (李炳陽)

冠忠君鑒、據云現年二十二歲、於年前、曾犯手淫、客歲完婚後方止、當此七八年間、無夕無之、其不犯者、十日中之一二焉、近日來覺形容枯黃身心虛弱、陽物短小、腎囊濕冷、每遇房事、陽物不舉、即舉之亦不堅、堅亦不耐久、甚則甫交即洩、無性交之樂趣、實亦閨房之大憾、究其受病之因、不外陽莖爲手淫所戕斷太過、生殖器爲之直接損害、精氣空失無用之地、既外傷于陽物、尤內竭於真精、鮮有不陽萎者也、精爲人身至寶、腎爲先天之本、女色節、尚有損傷況孤陽獨確而無陰受者乎、久之將有精渴腦枯、健忘恍惚、神傷形敗、益就衰萎、近害諸身、遠絕子孫、其爲害也、豈靠雜宜、治法滋陰壤精壯水補陽、方中用三腎以滋眞陰而壯元陽、佐諸藥以補既病而復眞陰、使腎中之陰陽和、水火濟定收相當效力、方即海狗腎具鹿腎具、黑驢腎具、何首烏兩貢桂五錢黑附製五錢枸杞果兩羊藿五錢大熟地兩鎖陽兩萸肉兩鹽柏鹽澤各五錢淩蓯蓉五錢故紙五錢甘草五錢共爲細面、蜜小丸、每次三錢、早晚用鹽湯送下、

答自奉天大西邊門外鴻育

答楊全德君 (郭躍先)

君之腿疾、雖未經目視、大蓋恐係大腿骨結核、『即骨癆病』、並按君之年齡觀之、恰爲結核病之羅患期、對于本病之療法、有全身療法、及局部療法二種、全身療法、可服以強壯力、即沃剝或、鐵劑之類是也、局部療法、須觀查病部之情形、而將腐骨摘除之、

答于奉天市立醫院

答何積式君 (張屏南)

據閣下所言、某太太吞食金鐲一分長短五六塊、查試所問、述之如下、

一、現即無痛苦、更無何險象、雖不敢確定、但既經過日久、約已隨大便排出矣、

二、如仍地腹內而不起腸穿孔時、無何痛苦、如腸穿孔時則易起穿孔性腹膜炎、

三、如無痛苦靜用ｘ光照像則無法能証明矣、

四、如疑其仍存于腹內時、可大量食甘薯馬鈴薯類、

答於奉天市立醫院內科室

答王者興君 (李秉宜)

據述貴恙、因食肉過多、致罹胃口疼痛、飯次、日久、每飯後打嗝、胸中脹滿、腹響等疾、蓋肉爲寒涼之物、食之不易消化、停滯於中、最傷脾胃之陽、傷胃陽、則寒濕內生、脾陽不化、所以胃口疼痛、傷肺腸、則肝氣上逆、運化失宜故有胸中脹滿打嗝之災、中土之陽氣既傷、然過量力水候三焦、治利不便、故發腹響之聲治宜降逆、培土而除寒濕法、主之、方用、良姜三錢木香錢廣砂錢柳炭五錢焦朮錢沈朴三錢丁香錢赤參三錢半夏二錢水煎服

答於北市場恒濟堂診室

居間疏通

本欄投稿者須具別名然必須另具真實姓名住址加蓋名章否則無論事實如何概不揭載

質問之部

綏中縣教育局楊佑文局長鈞鑒者學校爲立國之本教育乃王道之先是故政府三令五申一再提倡不遺餘力也今吾局長身膺此千鈞之職統轄境內各校自應本諸建國精神興利除弊純依教育趣旨秉公治事萬不可錄用私人循情舞弊雖不財令譽高張亦無缺教育前途而乃我局長徒特空談背予實際對於職責漫不關心且任用私人循何舞弊之事層出疊見曁假前時局長宜鄉令後限制教員資格錄用高中師範人材鄙人聽聞之下不勝爲吾縣慶也及至鄙人列席教育會時始悉局長鄉之所言刷新者均非實際也錄用高師人才者亦僅成泡影也茲暫先以城內第一校教員論之則局長之循情舞弊可略見一般矣夫城內第一校教員因資格不符而被撤除者三人然第一校內教員資格不符者多矣何祇此三人哉查教員楊欣沛畢業初中服務昭然乖行劣績已人公知局長竟以族弟錄用不之撤也豈其資格相符哉又胡尚俊本亦畢業初中劣等可稽數學無方管理乏術奈何暑假前其被撤也而暑假後其復返也豈其前此資格不符而後符耶抑賄賂局長相也想局長治事高明必不能以私害公以小毀大而謂綏中教育之改變也如其不然豈何敢哉專此特詢並希賜覆爲盼順祝公安 綏中投稿人

小言通訊

戰與貴學兄！補發畢業證明書事已歸失敗前曾專函答復不知接洽否？ 鮮文拜

偏人君！現居家中是否仍喜讀小說不再到日本留學了嗎？請和我通信！

鮮文拜奉商埠五經路莫宅乳慕以便聞候 鮮文拜

某某學兄請示知近狀并通鸞書用弟鑒茲因弟別後閒家均感不安務望兒相速歸倘有暇處速來函兄軒元由札幽屯雅魯視物爲啓

止痛靈藥 活絡精

專治止痛靈藥 活絡精

此活絡精已經歐美各國大醫之實驗蒙推讚、爲最近發明之止痛靈藥、其効覺神速而顯著、能有心曠神怡之妙、

主治病症

腦筋痛、偏頭痛、頭暈、顏面神經痛、風濕骨痛、各種骨節痛、宿醉、暈船暈車、齒痛、感冒、

服法 請病者照說明書注意服用勿誤。

定價 六包入大洋八角

招募各埠代理店倘有希望者請來函接洽爲荷

滿鮮總經理處 日本橋藥局 大連市信濃町四四 電話八三六二番 振替大連四四九七

新高牛奶糖

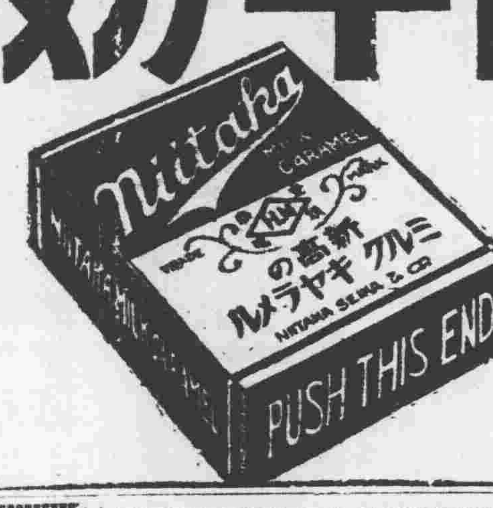

新高糖果 斯界第一 牛奶糖果 美味滋養

奉天市場正門前 宇治商店

福本裝飾店

躉售 零賣

室內裝飾俱全

和洋家具窗簾

油漆地毯布

彈簧窗簾

畫框與洋畫材料

奉天市場正門通 電話二四〇九番

大連機械製作所

製品 一、鐵道車輛、鐵道路線附屬品及信號裝置 一、鐵橋鐵桁、鐵骨鐵屋、汲油容器、鍋爐類、

會社 本店 大連市沙河口臺山町 支店並分工廠 奉天西塔大街三町目(電話二二〇三番)

要目 氣罐、氣機、煙突、各種機械類設計製造据付、鑄鐵鑄鋼並眞鍮鑄物、酸素瓦斯

日本紙 西洋紙 文具 販賣開始

如蒙各位來店賜顧竭誠歡迎

日本紙 西洋紙 文具 奉天加茂町十一番地 大同印刷所 電話②二三五一番

家具 室內裝飾 批發

包椅子用花布 漆布 窗簾子花布 地毯 其他家具用材料

品川洋行奉天支店

日本站浪速通 電話四六八五番

本店 大連市敷島町三番地

支店 新京日本橋通五十九番地

哈佛司 振動不感錶

樣式新奇 機器堅固 走時準確 定價抵廉

合名無限公司 森洋行

本店 奉天春日町八番地 電話二〇一三七二

分店 大連連鎖商店街 電話四三一一二

分店 新京中央通四八番地 電話三八七三番

出張所 遼陽幸町 電話一〇六九番

新界之大王 遞律彼岸電氣蓄音器

「無線電話兼用」「世界的優秀最新式高級品」

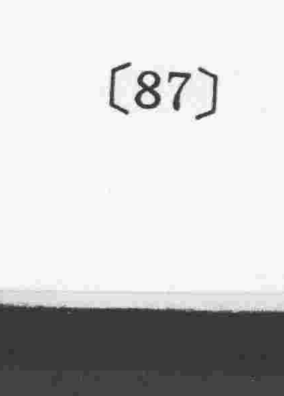

八球「司球黑德謹音」編入成套 金二六〇圓

七球「同」 金二五〇圓

五球「巴利米金德得」編入成套 金二〇〇圓

其他無線電話受信機各種——著名無線電話商店均有出售

遞律彼岸受信機製造元 山中無線電氣製作所 奉天出張所 加茂町五番地

附配線圖錄型呈明書四錢郵券

哈市亞洲影院被搗毀 洋紀

江防海軍打破日人頭顱

【哈爾濱】本埠道外大六道街北口，沿海胡同路南，亞洲影院，在中秋節前，自動停演一星期，在停演期中，將院內牆壁，以及外部門面，均大加修理，粉堤油繪，爲之煥然一新，並由滬上租來著名影片，以備中秋佳節期間，實行映演，以資號召觀客，藉以多收票價，惟該院執事人，以從前院內開演，每有軍警人等，身着制服強行入院，不出票價，自由觀劇，於營業之收入上，大有影響，此次修理之後，竟異想天開，思有以杜絕此種損失，乃出資僱用日人二名，爲該影院，把守二門，無論軍警人等，凡入該院觀劇者，必須責令先出資購買戲票，否則一律驅逐門外，不准入場，本月四日，爲舊歷中秋節，各機關館，均行放假一日，軍警機關，當然亦一律放假，是日下午一時許，有身着軍服之海軍二名，前往該院觀劇，仍照往日之慣例，逕行入內，不購戲票，詎意進入該院之大門時，尚無阻攔，及經過二門時，即爲該院之日人二名，將其攔住，不准進入，並以半熟半混之滿語，責令該二軍人出資購票方准入內，該軍人等，平日出入各娛樂場，從未出過代價，今忽令其購票，未免自覺掃意，乃仍用其平素特殊蠻橫之態度，除不肯購票外，且必欲入內一觀，詎意日人不畏其蠻橫竟將該二軍人，各賞一大耳光，打得二軍人面上羞愧難當，但以來者僅爲二人，勢單力弱，不敢與之抵抗，即或抵抗，亦知難佔勝利，故只得忍氣吞聲，抱頭鼠竄，惟以戲未得觀，而反挨打，終不甘心，乃在街頭招集其同營之兵，擬俟人數衆多，實力充足時，擁入該院，實施搗毀，以雪是恥，而報前辱，該軍人等，正在大六道街北口，招集同伴，已得有六人正欲入院，實施搗毀，還恐力薄，難以勝利，方在躊躇之時，適有駐哈江防海軍十餘名，亦因過節放假，前往該院觀劇，乃甫經入院，即被該院將其阻住，謂無論何人觀劇必須一律買票，否則不准入內，該海軍等與之分辯，竟被推出，海軍等，心甚不服，又以來者人數衆多，實力可以抵抗，又經在六道街北口之陸軍六名，從而架唆，復有觀衆多人，因此引得海軍人等，無名火起，高發千丈，彼此略一計議，即以一發爲是，並與在街口之陸軍，略一照會，請其協助，陸軍正在氣無所出之時，對於此舉，自然表示十二分同意，當即毅然應允，爲之應援外援，該海軍等十餘名，見六道街口路東，有一小茶爐，門前放置劈碎之木棒甚多，乃每人各攀去一條，持之前進，氣勢洶洶，無人敢爲攔阻，入該院之後，當派同伴二人，各持木棒，將該院前後把住，不准觀衆出入，以防走漏消息，其餘之海軍，如猛虎一般，擁入院內，遇人即打，遇器即砸，打得落花流水，不亦樂乎，該院大門之內，二門之外，置有高約七尺之玻璃磚穿衣鏡一具，價值大洋一百餘元，亦被打得粉碎不堪，倒於地上，此時該院所僱之日本人二名，見來勢洶湧，且又人多，自知出而抵抗，難操勝算，乃不與軍人計較，欲急行逃出外，向日方憲兵報告，當其奔至入門處，爲守門之海軍攔住，不令外出，彼見把門海軍，僅祇一人，意爲必能強行闖出，乃逕強硬向外行，海軍恐其如果出外報告，招來軍警，與彼等大有不利，情急智生，不顧一切，舉其手中木棒，照日人頭部，猛力打去，該日人遂被打倒於地上，鮮血直流，昏迷失知，不省人事，其一日人，見勢不佳，急速跑入院內關門逃避，此時院內混亂之海軍數名，已將內部桌椅，並鑾及牌匾，鏡鐘等物，進行砸毀，略無完存，乃一聲招呼，列隊而出，及出大門外，即有前在街口之陸軍多名，鼓掌稱賀，歡賀勝利，忽有一人言，前房賣票處尚未砸毀，於是該軍人等，又行入內，將前房瓜子櫃，賣票處，全行搗碎，院內之人，見勢頭不好，早已逃避，無人阻止，以圖若衆出入如入無人之境，砸之後，乃四散逃走，瞬息無踪，軍人去後，該院人等，聞無聲息，始敢出頭，除一方急將受傷之日人，僱用小汽車一輛，將其拉往醫院救治外，一方急用電話，分報日滿双方各軍警機關，請求前來勘驗，未幾即有日本憲兵隊長，及該管警察署長，先後趕到，查勘被砸情形，但搜緝兇犯，則一無所有，只得返回轉報，請求核辦，該戲院經此一砸之後，當時即行輟演，將大門緊閉，不准外人出入，聞該院此次修理後，於本月三日舉行開演，當日收入票價六百餘元，原擬四日趁中秋佳節，能多增收入，不意遭此意外事 一切有形無形之損失，當在三千元以上云

司法人員更易誌

【新民】縣司法公署檢察員金廷鑒，奉令調省，遺缺以孟顯鎔氏接充，審判官劉金堂，亦經朝陽王縣長之聘，調充朝陽首席承審，遺缺以朱清泉氏接充，總務書記官駱振寰，亦奉令調省另委，所遺之缺，以陳崇華接充，現已分別到差入署視事矣云

民族射擊大會

【扎蘭屯】駐扎蘭屯警備軍爲融洽各民族起見，特於月之一日（禮拜日）在俄國公共墓地附近開民族射擊大會，歡迎各界參觀，聞成績最佳者，計三十三分云

王恩鴻任督察員

【撫順】歷充警界，王恩鴻氏，素富經驗，品格端方，曾於鄰縣局長任內時，充任督察員，後即辭職入依逕赴熱河某軍團充任少校副官現解甲歸來復經府局長委任督察員原職，現已赴身奉公云

警察隊領到旗幟

【撫順】警察隊長于朝宗氏爲整頓軍紀起見，曾經請將旗幟，以樹軍威在案，現有警務局領製完竣，於五日早十時，招集警察隊全體官員長警至警務局，由局長整正軍裝，專旗恭發捧出，遞交警察隊長，該隊長復遞交步騎中分隊長，當時將旗樹起，經風搖蕩，煞是威嚴，友邦並事指導官等，先後訓話，全體向旗行三鞠躬禮畢，整隊返部，計步騎中隊統領旗幟至衙云

利用煙筒作燈台

圖留後來史績

廢棄發電所保存烟筒

【大連】市內濱町滿電所係一九〇一年所立者，近有高達二百十七尺之烟筒上，崇雲際爲東洋唯一之名物，亦爲全市超衆之烟筒，州內鄉里間，莫不知者，而四週鄉村，遠望大連時，惟有此烟筒巍巍可見，實爲今後市內之史績但滿電事業，近因業務發展之驅使，致自十月五日閉鎖，該舊遺廠，特議用途，惟此人人共知之烟筒，一旦拆除，令人可惜，故滿電與滿鐵側，將利用以作航空燈台之用以免廢棄，藉資保存，滿電會社，更備保存方法以爲永久之紀念云

天后宮院演電影

【金州】電氣廳映演電影，於月之六日，假天后宮庭內表演一夜，往觀衆者，紅男綠女及商家人等，聯絡不絕，以致該庭擁擠不堪，可謂一時之盛也

文化協會 移屬滿洲軍部

【大連】關東廳及大連市役所間，前爲增進中日兩國之文化，及民間之親善計，曾於市內設立滿蒙文化協會，更於奉天新京哈爾濱方面支設分會，東京方面，亦置出張員，自滿洲事變以來，又特立經濟指導所，於新京從事宣傳，近以滿洲國軍變之實際上言，該協會之宗旨，與始創時殊有不同，因之擬於新京引領委員會內，討論改革之統一案，至十月三日，已行實地講舉，查該會原方補以資金兩經營者，今後使其隸屬於滿洲國及軍部，作爲宣傳機關，對此該會更擬于根本的改革，其實現頗爲一般之注意云

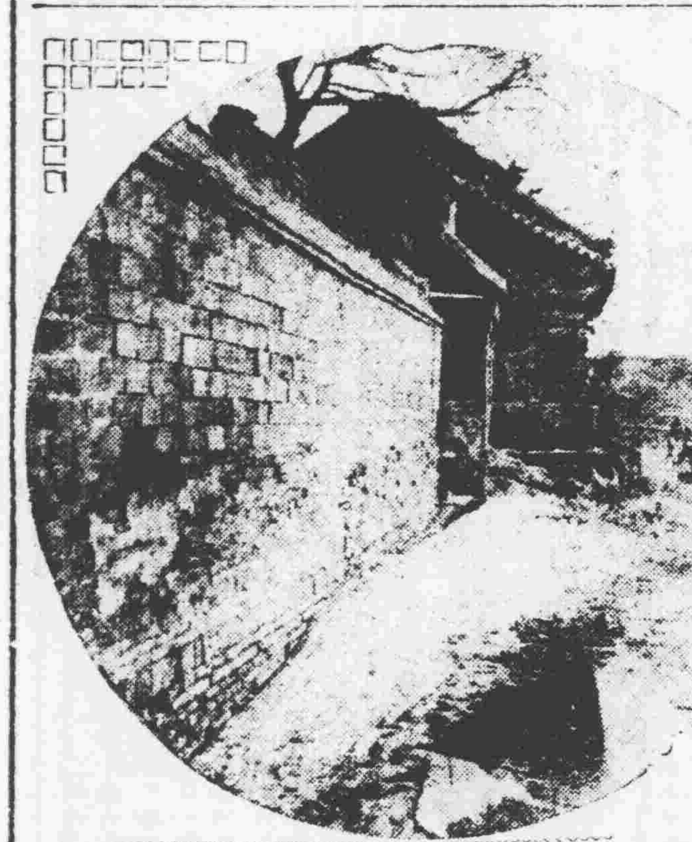

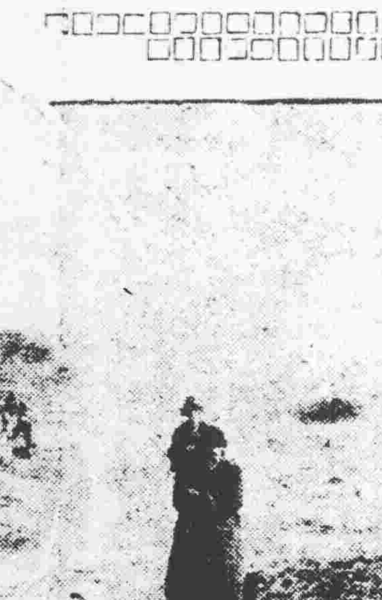

蒼苔路滑踏落葉
蕭颯秋風送歸程

▲▲▲翻修文廟▲▲▲

【蓋平】本縣聖廟，年久失修，破瓦頹垣，幾成荒煙蔓草，殊不足以啓後人景仰之思，滿洲王道建國，首重禮教，對於崇拜先聖，千秋祀典，誠不可稍容忽視，縣政當局有鑒及此，乃將文廟兩廡實行翻修，並修理院內名處，以謀整齊而壯觀瞻，刻正着手進行，不日即將竣工云

香爐礁怪船 判明內幕

汪洋海中 船員殺船主

【大連】在本年八月二十九日，曾有載重量四十餘石之風船，擱淺於市外西山會香爐礁之海岸，村人以爲漁船，故多未注意，後見停泊數日，無人過問，且無常樣之船員在，因惹各方之懷疑，至二十九日，由當地之警所遙望見有二名船員，往來於船上，乃憑素疑，比至三十日，該船仍在，但前見之二名船員，竟無蹤跡，村民互相猜疑，皆無敢近者，蓋以州內近海恆有海匪，不時搶掠，故民多畏懼，沙河口署接香爐礁派出所及村民之報告，由雜谷司法主任臨船檢查，至則滿船空空，寂寞無聲，但見衣具，箱籠於船中，急惹人之外慮，更檢出利刃一把，皆帶血跡之狀，乃互相推測，有謂匪船者，有謂民船被害者，議論分岐莫衷一是，沙署愈覺有追查之必要，逐日檢驗，並偵聽所見之船員及船主，後見船中有宮速慶之名氏，知非船主則船員，從細追究，數日後查知宮速慶爲皮口管內城子疃花山屯宗家店居住之民人，以運輸爲業，該船亦爲宮之所有，在前曾與其實宮德仁者，同乘船事曾往安東方面，收買海產，外運販賣，至於船中無人，且無知其詳細者，故費偵探，近據皮口署查得之結果，宮家父子，因不勝船事之重忙，故僱其同鄉謝清發者同理船事，俾作運輸，當船之離鄉，謝亦同往，比時貨得之賤售出後，因錢在宮姓之手，謝乃見財忘義，以計向於舟中，將宮家父子殺害，則錢可獨得，他無知者，因至結網島附近，汪洋大海，將刀害死宮姓，自將船搶竊，遂被警官所逃，不料天理昭彰，故被捉下獄，今已供認不諱云

開果實品評會

【大連】關東州果樹組合，爲果實之品質向上，兼圖開拓銷路發展之計，將於十一月三日起至五日止，在旅順市昭和園中，開關東州內果實品評會，並以州產之萍果梨及葡萄等，陳列於該園中，以資展覽，刻已通知於三千餘名組合員，前往參與共襄發展之計云

民署甄別塾師

【大連】關東廳學務課，以爲滿洲建國以來，正需滿洲之人材，故對於教育方面，力圖改善，查市內之滿洲教育機關，除普公學校外，別無收容之地，且滿人教育漸行普及，年來求學子女，愈見繁多，故各公學堂中，皆有擁擠之勢，每當新學期時，不勝收容，因之各方漸有私塾之開設，據查現在市內共有之私塾房不下數十處而執其教鞭之塾師，亦擁百餘名，更有關乎兇數者，似此荒蕪者誤人子弟，徒費光陰，本年春季之試驗，令各私塾教師，受以試驗，以甄別其教師之優劣，已於九月廿日，又舉行第二次試驗，當時應考塾師不下數十名，試驗成績合格者共四十五名，即時發表，許其續設，其餘未經合格者，不准設塾招生云

縣長宣撫民衆訊

【安東】本市縣長孫文數氏自蒞任以來，對於縣政，竭力革新，前備進行，現以四鄉之民衆，急待宣撫，妥定於中秋節前，赴轄宣揚王道，安撫民衆，臨時因公延期，茲聞爲縣長，定於六日上午，同立山指導官，王大隊長等，先赴長甸子，視察新設之第六分局，然後轉赴各村宣撫云

參事官赴省會議

【安東】本市縣公署，前奉省公署總務廳，飭令內開，定於本月七日至十日，在省招開，各縣參事官會議，革新縣政，仰該縣參事官，先期赴省列席會議等因，茲聞本縣參事官，奉命之後，預備議案，定於六日晚車，晉省參與云

教育局長易人

【安東】本市縣公署，前次改組之際，因教育局長一席，無適中人才，暫委于志和兼代，茲聞于氏，以實業局保，恐難兼顧，妥自動提出辭表，刻經教育廳核准，所遺局長一席，擇派鄧仕仁接充，聞新任鄧局長，現在省，預定日內返安云

龍鳳寺和尚設賭

被匪光顧一幕趣劇

【彰武】本縣六區哈爾套街東南毛爺廟，僧人法名靜修，不守清規，在廟設賭抽頭，招有一班賭徒，晝夜賭耍，於初七日晚九點鐘，突有胡匪七八人，身穿雜色軍服，手持小槍三四支，其餘匪人手持木棒，近屋威嚇，搶去褲子若干，蓋因賭徒之人，被天氣炎熱將褂子脫去，均穿褲叉，褲內亦有裝錢，被匪看見，將褲子盡數搶去，將人拿至小和尚法名思會，另住一院，由早至晚燒香念經，敬佛叩拜，正在念經之際，匪人叩門，斯時觀音堂中不知因何露雷晌亮，胡匪開疑未敢入內，逐將柳大和尚代至東山坡，剝去衣褲，赤身露體方放其回廟云

奸商斗不公

【彰武】本縣六區哈爾套街商務會業奉縣署命開，商民交易斗秤公平制度，凡商號買糧均須平斗斛，不得高量，如有買賣糧石，實出實入，以免農民牒累，招商號會議，無如竟一部奸商，並未遵行，於新糧登市，紅糧每斗四角左右售買無主，剝下該商號仍然照舊，實權者約斗，仍高出斗外一寸許，究其原因，該商號云有出斗入斗之說，此乃奸商之習，未悉有管理斗秤責者，對此奸商，剝削小民，可能加以取締否

巫醫作祟傷風化

【彰武】本縣警防六區哈爾套街住戶，足有三千餘家，巫醫男女，共有數人，俱在青年，上香請仙，胡大太爺走後，黃二標子又到，以符治病，牛皮鼓打的驚天動地，四鄰不安，哈街附近，有會局一，招一般歡會，討要會，每日晚間，聚徒議與樂，乃於月一日開幕，雞犬不寧，該管有管理之責，理應取締云

西安匪患肅清

各區代表感謝友軍

【西安】西安縣長藏運溪氏以東邊道各縣治安，經大日本國駐山城鎮，獨立守備隊春見司令官，鎮懾維持，匪勢未張，人民得所，不但功績昭然，而且保衛有術，經東邊各縣即東豐，西安，海龍，金川，輝南，柳河，等縣縣長及紳民等發起，於本年十月十五日，在山城鎮開感謝大會，對於春見司令官剿匪保民之功績，實行感謝，其西安各區村代表經縣署令知各區推選，以免臨時忙碌，刻已推選完竣計，第一區爲湯潤文，第二區爲高鳳書，第三區爲秦長庚，第四區爲段福銘，第五區爲許潤芳，第六區爲張學文，第七區爲劉綿峯，第八區爲王鶴綸，以上係各區村之代表者，致於城內官紳商學農各界代表，俟詢再誌

第六分局長確定

【安東】本市警務局，此次劃分警區，擬在長泊子，添設第六分局，按照新計算之規定，已於本月一日，正式成立矣，惟分局長一席，據外方風傳，前任五分局長孔慶善，呼聲最高，茲聞日前四日警務局正式發表，據委五分局長鄭紀清晉升六分局長，即日到差視事云

圖書館復活

【海城】本邑圖書館，自九一八事變以還，無人辦理，便行停止，文化方面，受損莫大之影響，縣長尹永頤，有見於此，會同教育局長韓達邕，計議興辦，乃於月一日開幕，假實業局地址，爲圖書館所，市民來此閱覽者，非常之多，教育方面當能有更大的進步云

改組城廂自衛團

【西安】西安縣城廂自衛團於前曾經城廂人民開會議決，共抽募團丁四十人，以資補助警察之不足，經此次匪賊擾害，幸得日滿軍隊雲集，而匪徒未能得逞，但是關後青紗障倒，理宜預備冬防，近經商農紳民各界人士會議，將城廂自衛團從新改組爲一混合制，將前者商家所抽捐之自衛團共四十人作爲第一隊，新者城廂自衛團之四十人作爲第二隊，欲厚兵力起見，再行抽募四十人，作爲第三隊，抽募以上之自衛團後，業呈縣署，轉請備案，請縣長委任，黨成章爲一隊隊長，汪實乘爲二隊隊長，因團丁稍多，統帶必須有專人，方能指揮，經各界推舉魏永泉爲西安縣城廂自衛團總隊長，以便統帶指揮云

編騎丁自衛團

【西安】西安縣官紳各界整頓全縣境自衛團，其入手辦法首先委任，韓興岐，葉明灝，爲全縣境自衛團總練長，在案已誌本報，茲爲冬防在即，後一遇匪患，官軍難到，利用騎兵，最爲便利，近經議決辦法呈轉縣署備案，從全縣徵八云

溫隊長死後哀榮

【西豐】警察大隊，步中隊長，溫海山，班長李俊廷，二等兵郭永林等，在四區石陽村北馬路溝處，與匪接仗，犧不[illegible]職身，歔歔殉命一節，已誌本報，茲聞各機關保局長報告後，深爲惋惜，特令各局，備棺殮衣，又各給卹金千二百元，八百元五百元不等，在公園打廠，並設靈位，於五日下午二時，設壇致祭，屆時日滿要人，各機關各法團，各學校，各報館，以及地方士紳等，均行蒞場，各界所贈輓聯，懸滿棚內，忠肝義膽，草木含悲，谷縣長親讀祭文，甚爲隆重，茲將追悼禮序列下，一，陣亡官兵家族入場，二，各界人士入場，三，警團整隊入場，四，奏樂，五，奏哀樂，六，縣長拈香，七，參事官拈香，八，警務局長拈香，九，參事官拈香，十，大隊長拈香，十一，外賓拈香，十二，來賓拈香，十三，地方各機關法團首領拈香，十四，警團，敬禮（舉鎗）十五，縣長讀祭文十六，警務局長讀祭文十七，參事官讀祭文十八，警察官讀祭文十九，各界讀祭文二十，奏樂（放禮炮）廿一，縣長答謝廿二，外賓來賓退席廿三，地方各機關法團首領退席廿四，全體向位（靈位）廿五，奏樂，廿六，奏樂，廿七，縣長拈香廿八，全體敬禮（脫帽）二十九，鳴禮（禮炮）三十，鳴槍（舉槍）三十一，奏樂，鳴（放炮）三十二，攝影三十三，禮成

發現時症

【海城】本邑自入秋以來，寒暖不勻，乍冷乍熱，來則服皮衣，不覺其熱，暖時衣單，便汗流浹背，在此冷熱不勻之際發生一種時症，患者頭痛目眩骨節酸疼，咳嗽不止，頗欲吐，而此病患出，但雖無生命危險，而痛苦難支，且病期甚長，非經數日，不能全愈，似此病症發現，一般人，頗謂天氣不正，年來年暖，有以致之云

綁匪架走二肉票

【海城】本邑十區界面城子，住戶閻某（名不詳）家道小康，久爲胡匪所垂涎，不料於月之一日，匪首九隊，率羽黨三十餘名，至閻某家綁票，該地大隊偵知，率隊前往，恐受戰禍之久，始向南逃竄，臨行時，架走肉票二名，焚燒房屋三間，該閻某，人被架走，房又被燒，人財兩失，實屬不幸云

桑和源新房落成

【扎蘭屯】中央大街桑和源燒鍋，爲擴充營業計，向有市房，已不敷用，所建之七間新市房，刻業落成，樣式新奇，油漆粉工，遠望觀瞻，頗爲中央大街生色不少云

佛教青年會組新劇團

【營口】本埠佛教徒李慧根等，組織之佛教青年會，純爲闡揚佛教之集團，其宗旨之正大，組織之精密，會員之遴選，較具一般之合体爲完備，早已向營口縣署請求備案，但因縣政改組，事務紛冗，迄今尚未批示，殊覺焦慮，現該會籌備會爲籌募金問題，已組織新劇團，定期公演，以爲積存募金作，該會之永久抵柱，並批定期招收會員，積極進行，以免遲延面利進行云云

天主教堂佈道會

【營口】本埠八田地街，天主教堂，近爲闡揚教義，藉收信徒計，特舉辦佈道大會，並自奉教堂請來，法八神父董卡氏，及羅道瑪利道等十三人，來會參加，並有滿人醫僱二名，於每星期二四六日，午前施診云

行市 七日

條銀標金

倫敦條銀現行 一八片二分五一
紐約銀塊現行 二九仙八分五
孟買 五六留比
上海標金（午前）[illegible]

中外匯兌

開行 七八．九五 七八．九三
下市 七九．三 七九．八
午後開行 八七四．〇
上海實 一二八．四
上海美滙 一〇五．八
上海東滙 一〇九．五
天津中國錢對上海 一〇二．四
大連匯朝鮮 九九．五
大連匯上海 九九．六
安東匯上海 七四．二

各地鈔錢

奉天

開行 九三．四 九三．六
下市 九三．三五 九三．七〇
大價 九三．四〇 九三．七〇
小價 九二．四〇 九三．六〇

大連（午前 遠卿 午後）

開行 一〇五．七五
下市 一〇五．七〇
十點 一〇五．七〇
十一點 一〇五．六〇

安東

遠卿開 一四六八 一四六七〇
下市 一四六九〇〇
遠卿閉 一四六八 一四七一〇〇

開原

九點 一〇六．六〇 一〇六．六〇
十點 一〇六．七〇 一〇六．五五
十一點 一〇六．六〇 一〇六．五〇

新京

九點半 一〇六．七 一〇六．六六
十一時 一〇六．六三 一〇六．六五

哈埠

九五〇 一〇六六

營口

[illegible]

各地豆粮

奉天

月 [illegible]

國外商品

大連

大豆（午前開行） 四．一〇 午後開行 四．〇九
豆餅 三．八八 三．八六
豆油 一二．〇〇
高粱 一．八三 一．八二

哈埠

大豆（午前開行） 〇．五八
小麥 〇．七六 〇．九九

新京

大豆 三五八 三五九
大連麻袋 一九四 一九六

國外商品

美國棉花 一〇二五錢
印度花 四七〇
大阪綿花 一四三
大阪三品 二二五七〇
近卿 五二〇

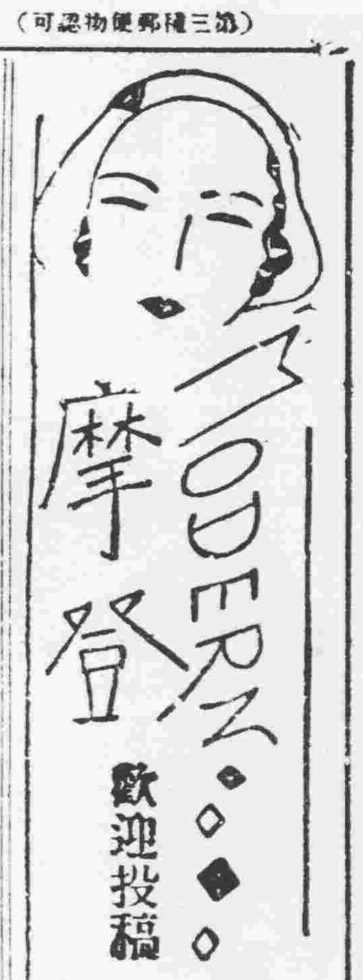

近二年來屢與細君口角 閔葫蘆中憂鬱則以歌鳴

大主筆先生侍史。鄙現年三十歲。於前六年奉嚴慈之命。媒妁之言。聘某姓女爲妻。已六載餘。初尚稱和睦。近二年間。時有口角情事。而她於翁姑妯娌。尚具恭敬之心。而對余則大失所常。屢經勸解終無所効。不悉她心中具何種思想。殊令人難解。是以下列數條。懇請大主筆先生及閱者諸君賜以教我則感荷深矣。

置双親不顧兮—所謂不孝。
拋妻子不管兮—怕人譏誚。
棄手足分別兮—心懸兩吊。
忍氣而吞聲兮—甘氣自暴。
與彼而爭鬥兮—双親心焦。
與世界長逝兮—人言不高。

大同二年九月廿一日燈下。正平寺敦於江垣。

（記者答）你倒不解其意。我們局外人。更是不知了。勸你不要胡想，她既對翁姑們極好。對你決定不能太壞或者以冷淡面孔來激發你也未可知。你好好的作事。忍耐一些就成了。

茫茫人海

盲丐

（錫來）

晨空天已已到了黃昏。行乞歸來的盲丐。還是三年前的那種哀怨淒涼的聲息！

「……可憐可憐！我這沒有盲睛的人！……給我一個餅子錢！……」

曳着長聲的哀呼。這是我三年來沒有聽到的記憶中的聲調！

我要看一看這一別三載的盲丐。在這喧囂的都市裏被風塵摧殘到什麼地步了？。我想一定是更要枯槁憔悴的不成樣子了吧？及至我步出「玄關」時。他正一步步的從門前踱過。他還是聽着身前的那枝竹竿引領。緩緩的脚步。在高下不平的巷路上。蹣跚踽踽的行着。呵。「日月穿梭催人老」！三年來未見。何以霜然一老呢？憔悴的面孔。佈滿了縱橫的縐紋。三寸有餘的長髮。夾雜着一半銀絲。薄衾單衣。怎當得秋風的打擊！百衲的敝屣。掛在他的雙足。裝飯的破鐵桶。負在枯柴的肩上。盛錢破禮帽。擎於臟污的掌中。更可怕的身影。被黃昏時街燈。斜照上涼蔭的牆隅。乞丐的生涯。眞是他命中造定！他的環境裡。是永世無光的宇宙！他看不見生命的道路。鏤心刻骨的悲哀。猶有一日打消！只是日復日。年復年的深下去！生存競爭的戰場上。他是一個只賴匡扶的弱者。他永無須臾的微笑！

他還是在繼續哀呼

—「好可憐！可憐！……」

秋風是無情的由吞口追踪而至。來搏奪他固有的體溫。他不知經過了多少通衢曲巷？也不知發出了幾萬言的乞求哀呼？此刻努身疲憊。又經了秋風打擊！再無直前邁進的勇氣！他蹲在牆風的牆角。作片時的休息。他繼續的呼聲裡。充滿了寒噤戰慄！

冷氣越發逼人。我也須入室去了！

我在轉身回走的時候。又看見了纏緊一把綣縮在牆角的盲丐。我便不由自主的把一枚銅幣。擲向他的破帽中。我並沒有告訴他。便跑回室來了。

將滿的中秋月鏡。已飛上天來。可憐的盲丐。還在哀呼。

—「你眞的不知道這時是正午還是黃昏嗎？你太痴愚了！你聽聽都市的聲樂是何等的沉寂！陣陣的胡笳。是奏在月下！並非是奏在秋陽裡。你在這闢門閉戶的淒寂深巷裡。無論你如何的哀詞懇切。甚至於你聲斷喉枯！也是沒人憐惜。深夜的巨幕。是這樣當佈緊湊。濃黑亦是立即來臨。你爲何還不速尋歸宿。還在留落中途。留落在這荒涼淒寂的中衢！—莫非你須等到風寒露重。萬籟無聲。才能猛醒的速離歸程……」。

他彷彿聽到了我的心語。譬浪漸行漸遠的糊模消逝。然而涉涉的餘音。還似蕩漾在黃昏的寂寥的風中。

寫於哀呼不可辨息後的燈下

小品文

蘆花小艇

（雪明）

水面上瑟瑟地掀動了一陣白色的風。小小的蜻蜓。舒服得振起薄翼。從蘆葭的綠障裡書天飛。那岸上的蘆稈。被動地顫抖。淺淺的萍藻間。就蓋上了幾朵蓬鬆的落花。有幾朵正在空間來的時候。突被燕子横江飛來。巧妙地銜了開去。時候又那麼靜寂。感倒了一種不可言說的輕快。這好像是深山中聽到柳蔭裏黃鶯啼的境界。

和曼麗相對的。默默地看。各人微笑。雖着滿臉但我們的心。這樣平靜。我們是被沈醉在一個秋天的啞默音樂裏。

一匹艇子打從西溪來。滿堤是蕭蕭的秋聲。也滿眼是白白的寒色。祇因爲太陽很好。水又那麼澄清。天又那麼高爽。秋這感覺。並沒有一絲機會得襲進我們心胸。我和曼麗各穿着黑色的衣裳。點綴在這麼一個銀色的籬幃裡。我們靜得出緻。世界上如眞有樂的佛土。怕就在這裡。

假如我是個鴟夷子皮。你就得是西施了嘛！我伺近伊的耳。輕聲地說。雖然這譬喻未免唐突。

這不是廣「淼的五湖」。是一叢逸茶蘆的淺水。你應該是個被夫差大王赶走的伍子胥。伊說着笑了。

哦。這樣也好。把生命之舟。聽天風吹吧。駒到蘆有菜色的時候。會遇着漁父呢。

「蘆中人！蘆中人！」伊撫着我的鬢這樣叫。

「哎。我的知己！你待我實在太好了」

聽着。我們的手互相緊握了也來船夫在艇首煎茶一點點煙。只聽花聲輕輕地一片一片滲下。

從紅樓夢說到情感

（北雞）

紅樓這部書。從動人的魔力說。在中國小說界。可算是沒對了。自從新文化抬頭以後。居然列在大文學之伍。說是小說。似乎還不足以盡其推崇之誠哩。再加上蔡子民胡適等諸大家給把作索引。一時稱爲「紅學」。牠的聲價。更是如火如荼了。還有好奇的文人。把西洋的類似東西翻譯過來。叫作什麼洋紅樓夢。唉呀！好熱鬧呀！好熱鬧呀！總之。牠反正不過是一部書罷了。至於一般人對於牠那樣的熱狂。一定有個主原吧。

食色兩件事。究竟是人不可離却的需要。無論是口頭的談吐。或是筆之於書的記載。都能引起人的自然的注意。因爲前者。是自身的生存。後者是種族的延續。除了白痴和瘋狂以外不潛心于那二事者。是極其難信賴的，尤其是在現實界起了反感以後。越發要在色欲上。起了激烈的追逐了。紅樓上的記載。橫亙全部的。却多是兒女私情爲線索這雖然。有點流于表面觀察。但多數人都作如是觀。是無可掩飾的事情。廚川白村說。「近代的人們。對於生的困執太顯烈了。想要絕望而不能取決。想要逃避而不得逃避的人們。只想在闌燗的頹廢的肉感來忘却自己的苦惱」。不錯。人越到悒鬱無聊的時候。越想把自己嵌入享樂的環境裡去。尤其在文學上。無論作者和讀者。不知不覺的都往肉感濃重的方向走去。希望着避去險惡的現實的境界其實呢。憧憬着的樂國。遙遙的不見眞面。而現實的鞭子不住地在抽。在這進退維谷。的當兒。只有閉坐愁城。過着灰色生活了。抑制不住的幻想。一觸即發。男性的一見了怡紅院。便自居是怡紅公子。女性的一見了瀟湘館。便以爲是瀟湘妃子。其實金陵十二釵。那一個不被境遇和像者同情和渴慕？有的磨礪忘餐。有的傷心落淚。那共鳴的程度。和德國的青年青衣黃褲的「維特熱」還能超過許多吧

按紅樓本身來說。也不過是四百多的個性不同的男女。能夠叫盈千累萬的個性不同的讀者。極力推崇。這不能不歸功於讀者情感之活動。情感活動以後。一切客觀的事件。那便因人的個性差異。而有種種難以捉摸的觀察和推測了。

文學是感情的產品。這是誰也不能否認的事實。感情深厚的作品。感人也深。感情膚淺的作品。感人也淺。這眞是不言而喻的事。況且小泉八雲先生也告訴過我們說「作家特性之顯現是與其所盡的心血相應的。其心血少則其特性顯出亦少」。紅樓一書。曉得許多讀者的眼淚和溫感。完全是具備着一往情深的匠心。把讀者牢牢地迷住了。他在著筆之先。已經有了把各個人的心境完全反映出來的魔力。這種說法。究竟過走極端。在理智上講。是過不過去的。不過是作者的特性充分地顯現出來。與其心血完全相應者。在乎讀者感情之注入和追隨。（未完）

質彬賢契吉席有期告假回籍勉成俚句藉申賀意

（鳳鳴）

年少且多才。詣高似玉梅。畫眉須手到。梳髮看心裁。
琴瑟賡同調。乾坤大舞臺。勸君花月夜。莫酒滿三杯。

送質彬兄歸里

（下帷子）

數年欣聚首。乍別莫悲御。月老催歸客。天涯若比鄰。交遊師尊飽。喜氣洽朱陳。烏倦知還日。登艫笑語親。

數年聚首倍相親。乍唱驪歌夢亦驚。鴻雁南歸秋氣爽。天涯何處覓知音。

春心

（我中山人）

張愛春看了代數後。抬頭看台上的鐘。已經十點鐘了。他起身去睡覺。趙下了。腦中覺也作怪。他一睡下。陳老頭的女兒玉彩便又出現了。這時他想到高興的時候。自制不住。自瀆了一回。

張愛春因爲昨夜沒有好睡。所以今天起得特別的晚。等到起來的時候。已經九點鐘了。於是他自己便着急起來。因爲已經過點了。

當張愛春到了。公事房的時候。同事們都已到齊了。他赶快將一切車夫拿出來。看吓前面、科長尚未來到。於是他又放心一半了。因爲他恐懼科長察覺他來得晚。便要捱罵了。

他將公事做了一半。科長仍未來到。這或者昨晚科長和太太跳舞去得太夜所。以今天來得晚罷。他看見一班同事都在談話。他也停了手中的筆。向旁邊的一位陳麻子說。「喂老陳你做完了你的活沒有啊！」

「做完了。你今天做什事來這樣晚。」陳麻子放下枝筆答道。

「我因爲昨晚陳老頭到我房中。託我教他女兒代數。嘍老陳。我告訴你。陳老頭的女兒長得漂亮哩。」「陳老頭不是只有一個小子嗎？

「不。原來他還有個女兒在天津讀書。幾時回來的啊。」

是是話又說回來了。人家的姑娘回來。那又於你有什麼關係呢？就是請你教書。也不於失戒。「陳麻子你眞是燈泡。老張晚睡的緣故。還用說明嗎？一定是昨晚不知打下多少飛機哩。你看他面青青。」一位穿西裝的青年發旁答嘴。

「老葉你再這樣說。我可不讓你。做什麼平白無端毁壞人名譽呢？」張愛春轉過頭來對着一位穿西裝的青年說道。

陳麻子站起來。大聲對同事說。「諸位同事。我們快有來酒喝了。這句話是怎講的呢？就是老張已經有了異性了。我想他們不久便能成眷屬了。

一班科員。因爲科長沒有來便放開閒談，大家今聽了陳麻子的報告。都跑來圍着張愛春取笑了張愛春下了班。回到家中的時候。剛脫了大衣。便看陳老頭進來。

「張先生。我們過兩天便去天津。因爲天津有電報叫我立刻動身到漢口去。所以我過兩天即動身了。」陳老頭一看見張愛春。開口就這樣說道。

張愛春聽了這番話。眞是㒺了。魂兒飛去半天了。因爲眼見這位高足到手。誰知便要分散了張愛春和陳老頭談了一會。陳老頭便出去了。於是他懶洋洋的坐在椅中。心中打算怎樣家了。

雜記

家具與築建（上）

（鏡琳）

在今科學發達的世界。一切都有標準可供參考。但審美力則沒標準可稽。藝術的所謂「美與醜」。各人僅可站在主觀的立場去任意發表意見。因爲一般人的目光是相差無幾的。故在普通情形之下。對於美的批判亦相近。在藝術方面。和諧是設計的基本。有時一人以爲和諧者。在另一人卽以爲失却了和諧性。可是我們意相中審美之標準爲和諧。在組織上之所謂和諧。卽在使配合之各零件成爲整個性。樂曲之成功賴於諧音定律。畫家所作繪畫。亦須使設計與色彩相配和諧。在建築上。設計整個房間內部裝飾與佈置家具時。須使各物有相互的關係。如是才可稱爲設計完美。

在前者雖把音樂、圖畫與房間佈置並提。可是其中大有分別。一曲一畫大都由音樂家或畫家一人成作。但在房屋裝飾則不然。建築師工作在先。裝飾者完成於後。如各人做各人的工作而不相關及。則其結果必致失却和諧性而遭失敗。如欲得滿意結果。建築師與裝飾者非祇合作。並須意見相同。猶等須先明瞭和諧之眞義。然後方能使工作確甚和諧。

最近數十年來。新建築物式樣不一。其中家具式樣亦各不同。在中式建築中引用中式家具。在西洋古式建築中則用相稱之新式家具。在最近現代式建築中。則用新式木器。其中雖都合乎和諧原理。可是也承襲川人成而已。此點亦足表示社會思想之紊亂。我們欲創造適合中國社會之新式建築與家具。須竭力研究。以求最後之成功。（未完）

讀了賺蒯通雜劇之後（二）

（錢丐）

以上權當一首弁言。是我對於漢初舞台上的人物所發表的意見。好歹對於這本雜劇無甚關係。其不然。作這本雜劇的人。已然有了這樣的暗示。明眼的讀者。自然而然會生出這樣的感想。從前我作過一本「顚曲哲學」對於「取佛印」一劇。也曾發過同樣的議論你看唐朝開國元勳。秦叔寶和程知節等瓦崗派一派。是何等的賢聖？把來附的尉遲敬德。欺負的不留餘地。顯然是看見其深。誰謂戲劇小道。沒有政治上的認識哉。幸虧唐太宗對於功臣。一律受敬。否則漢初的慘劇。不免也要重演一幕了。這樣看起來。唐太宗的心術。比起漢高祖來。那就不知高出幾倍了。（殺建成元吉又當別論）。

人但知漢高祖好殺功臣。殊不知助成其虐的。乃是蕭酇侯。這本雜劇。認識的非常明白。所以開宗明義第一折。便是蕭何先上。收人讚美[illegible]方法。

（[illegible]上台。[illegible]除了姓名。[illegible]）

官階。這都是雜劇的成套。不用說了。最注意的請看他自述他的事……

小官在朝。只有一件事放心不下。俺漢家有三個大功臣。第一是韓信。第二是英布。第三是彭越。現今韓信封爲齊王。英布封爲九江王。彭越封爲大梁王。

這三個都是外來加勢的。並不是豐沛嫡系。豐沛系常常視作眼中釘。肉中刺。所以次第都要除了。三人之中。以韓信勢力最大。軍權最重。所以蕭何第一先要算計韓信。他說道……

爭奈韓信去樓太重。雄兵數十萬。戰將百餘員。常言道。「太平本是將軍定。不許將軍見太平」。那韓信元是小官舉薦的。他當年築壇拜將。五年之間。遂與興劉。數成大業。小官看來此人不是等閑之輩。恁的一個楚霸王。尚然被了滅了。況今平滅陳豨。倘有歹心可不難漢朝天下如同翻掌。這非是我成也蕭何。敗也蕭何。做恁的反覆勾當。但是小官乘義之人。且後有事。必然要連累小官身上。以此小官盡夜尋思。則除是施些小計。撲滅天子。先去了此人爪牙。然後擒了此人。纔是消我[illegible]永無身後之患。（未完）

中秋書感

（王大公）

誰家玉笛暗飛聲。獨立中庭看雁征。金井蕭蕭秋露冷。銀河皎皎月華清。悲秋空自潘郎鬢。望月頻添遊子情。書劍飄零增感慨。夜深猶度數歸程。

無情對月倚危樓。到處烟波到處愁。身世飄零多悵惘。那堪把酒醉中秋。

關於戀愛的西諺

（天希）

戀愛使世人平等。

×

戀愛之酬報爲嫉忌。

×

愛人較被愛。尤爲愉快。

×

戀愛自窗入。自門出。

×

戀愛與貧困。兩皆難隱。

×

無愛之處。一切智慧消失。

×

匆促之愛。勿冷勿熱。

×

無孩童者不知戀愛。

×

金錢爲戀愛與戰爭之筋肉。

×

眞愛之途徑決非順暢者。

×

戀愛爲精通一切藝術者。

×

愛人之靈魂。存於彼之情婦之體內。

×

戀愛之戰爭中。逃亡者卽爲勝利者。

×

追求戀愛。戀愛逃避。逃避戀愛。戀愛追你。

×

極深切之愛。一變而爲不共戴天之仇。猶如最佳之酒。一變而爲極酸之醋。

醉的中秋

（竹影）

江先生打酒不！

中秋節的早上。我尚朦朧睡時。小夫役就這樣的喊我了。

唔。唔。打。打一斤……錢在裡兜裏。

我又睡了。

江先生起來喝酒。

我忙忙的起來。忙忙的漱洗。

老楊上街了。老趙在裡。只我一人在喝。一杯杯往口裡送。確是有味。

正濃時。「誠志。跟我家去喝酒。」

「唔。唔」於是我又跟着文先生去了。

坐馬車。只覺得不穩。大概是醉了。

下車。到屋裏。熱騰騰的已擺了一桌。許是坐下了？覺得前面有酒盅酒在裏了。是她給斟哪。不。不是。是文先生慌忙站起來。幾乎倒了。

一杯杯往口裏送。更有味了

「這樣饅頭。你能吃二十個！」

「五碗飯。大概你總能吃！」

「唔。唔」

「大哥。您請吃香腸」

「嫂」我二的在應了。可是結果。我都沒吃。只喝了些酒。吃了些肉。和她給我的香腸。我是喝的醉了。不便久住。恐怕醉後失了禮貌。

坐馬車。這次是我一人。只覺得滾到東。滾到西。大概是還沒掉下來？

到了寧權家。覺得頭顱。在接觸了一物。原來是撞在門框上了！

「大兄弟來了！快喝酒吧！」

「我喝俺了！」

「不行。您那酒量。一斤喝五七杯。也不算什麼。」就着吃點咱們北平菜。您許好幾年沒吃了？」

「喝」！

一杯一杯—就次是眞的醉了

[illegible]

抬脚。車夫掉下去了！

唔再上來我喝醉了！

又到了文先生家。談了一會天就黑了。又吃。又喝。想看月亮天。偏下雨。恨得我要將雨絲打得斷了！

總之我今天是醉了！喝得大醉了。

中秋之夜草於大後醉

游及有餘

老子（八十）

（劉芥壽石）

▲吾所以有大患者爲吾有身

點滴

（高作威）

○『惟鵲有巢。惟鳩居之。』這事是有的。可是鳩只能與鵲强悍吧！

○强悍的人。在社會國家中。未必能現出他的强悍。只在家庭學校罷了！

○『英雄』不是强悍粗暴的人所能作的。是不怕難有忍耐性的人才能作『英雄』。

○『失敗』就是『成功』的基礎。

○打掃街道和公園的人。爲的未必是公德。

○『淚』是女人制男人的武器。

○老。病。死。叫達觀的人雖然看得很平常。而世俗的人看得是最痛苦的。

○○能說不能行的人。好像無線電的發音機一樣。

○不懂人情事理的人。何必生在光明的社會上呢？

哭李處長榮發

（有序）（秀叔濟南約）

李君與余。係總角交。在新民學界。同舟有年。君自法政畢業後。歷任奉天省署。及各機關要職。嗣署金川縣事。現任立法院。文書處處長。品行手筆。爲同寅所共佩。天胡妒才。奪我知音。忽聞訃痛甚。淚落如雨。返魂無計。只拈詩以弔之。榮公有知或當含泣于地下曰。秀叔想我。

總角交情知己友。忽聞訃訊大驚心。君非鍾子倏辭世。我不伯牙亦碎琴。兩眼雖乾哭弟淚。幾聲徒發喚朋音。一生一死仙凡隔。無術歸魂只苦吟。

無術歸魂只苦吟。天胡不弔反相侵。寧河（李君係寧河縣籍）開訃皆垂淚。滿水無人悲痛（君在新民供事。爲全境士紳所深許）心。辭世年齡思李密。（李密陳情之年）尊司名品紹林森。歲稱串笠交情見。終藏歸卜總角深。

花柳病

影響人類的健康（十三）

（姚紀彬）

衛生常識之一

▲花柳病各期所顯的狀態

第三期的花柳病是一個格外廣泛的名詞。第三期是代表花柳病自發後以後繼續的時期。和明第二期也沒有有斷的界限。第三期的病態。完全是少數老練的病理所造成的。體內病菌所[illegible]

組織。多是無痛無癢的肉瘤。叫做膠腫腫（gumma）漸漸長大。硬體的血管。同時阻止血運的進行。於是這步份組織失却了生機。而全體各部。都能發生腿腫。而腿腫發生的地力。終着就是組織的死滅。所[illegible]能把皮膚爛成大瘢。口蓋或鼻梁的塌落。和血管的破壞。都是腿腫非常。當末期花柳病菌攻入動脈的基部。心臟的機能於是被害。這是最危險的狀況。而神經系被着病菌波及的時候。運轉失調。周身麻木。稍都是病菌侵害神經顯着的現象。在時上部的神經。已能間受侵害而致耳聾目盲等症。如果染該病後患瘢痕也是病。菌破壞神經系統的結局！（未完）

四經路　瀋陽有聲電影院　七緯路

十月八日至十一日　星期日至星期三

女子參加攻治、競爭選舉、不足爲奇、太太日夜罷工，抵制丈夫、眞可謂奇、太太的口號，打倒專橫丈夫！驅逐社會敗類！建設廉潔吏治！保障兒女幸福！▲打破所有滑稽紀錄▲踢開一切笑片紀元▲笑煞十萬萬女子！▲氣煞十萬萬男子！

理髮師乾綱不振　女政客滿腹經綸　仗勢力奸民施虐　縱兇頑老官不仁
選市長公開演說　母夜叉當面罵人　推銷袖女權澎漲　結同盟公道大伸
開會議丈夫作梗　大遊行太太出巡　謀抵制裝琴煮鶴　總罷工燕叱鶯嗔
弱制强封鎖臥室　執箕帚懦夫吟呻　樹降旗男性屈伏　告勝利牝雞司晨

米高梅公司偉大出品　世界十大名片之一

本片雖爲滑稽大片，但全劇描寫精妙，將女性之溫柔、慈愛、諸種美德、完全表演出來、瑪麗德絲勒因此成功、得授『電影皇太后』尊號、是爲電影史上、最有榮譽之作品

最新主辦

一對母夜叉　影界魔公主 波麗茂蘭　影后皇太 瑪麗德絲勒

太太罷工大同盟

歡迎柳女士舞踏會

七日（土曜日）携來土器頗夥請贈諸君

値以柳子女士光降之期諸君務必來臨跳舞遣此漫漫長夜

跳舞之殿堂　明星

茶舞例會　會費一元

八日（禮拜日）午後三時許至六時

合雀座曲舞星全班出場與客狂舞

跳舞之殿堂　明星